



WOJEWÓDZKI URZĄD PRACY

ul. Głowackiego 28, 10-448 OLSZTYN ☎ (89) 522-79-00, fax. (89) 522-79-01, e-mail: olwu@up.gov.pl

INFORMACJA O SYTUACJI NA RYNKU PRACY

OLSZTYN, wrzesień 2011

Spis treści

| | |
|---|-----------|
| <i>Wstęp</i> | 3 |
| 1. Rynek pracy i zjawiska kształtujące sytuację społeczno-gospodarczą województwa warmińsko-mazurskiego | 4 |
| 1.1. Przeciętne zatrudnienie w sektorze przedsiębiorstw | 4 |
| 1.2. Wynagrodzenia | 4 |
| 1.3. Podmioty gospodarki narodowej | 5 |
| 1.4. Zjawiska kształtujące sytuację społeczno-gospodarczą województwa warmińsko-mazurskiego | 6 |
| 1.5. Bezrobocie i rynek pracy według Badań Aktywności Ekonomicznej Ludności | 6 |
| 1.5.1. Współczynnik aktywności zawodowej | 9 |
| 1.5.2. Wskaźnik zatrudnienia | 9 |
| 1.5.3. Stopa bezrobocia według BAEL | 10 |
| 2. Liczba bezrobotnych i stopa bezrobocia | 11 |
| 2.1. Liczba bezrobotnych | 11 |
| 2.2. Zwolnienia grupowe | 12 |
| 2.3. Stopa bezrobocia rejestrowanego | 15 |
| 3. Struktura regionalnego bezrobocia | 18 |
| 3.1. Wybrane kategorie bezrobotnych | 18 |
| 3.2. Bezrobotni w szczególnej sytuacji na wojewódzkim rynku pracy | 19 |
| 3.3. Struktura socjodemograficzna regionalnego bezrobocia – stan na I półrocze 2011 | 21 |
| 4. Wolne miejsca pracy i miejsca aktywizacji zawodowej | 23 |
| 5. Płynność bezrobocia (napływ oraz odpływ bezrobotnych z ewidencji urzędów pracy) | 26 |
| 6. Aktywizacja zawodowa bezrobotnych | 27 |
| 7. Fundusz Pracy | 27 |
| 7.1. Środki Funduszu Pracy na realizację zadań związanych z promocją zatrudnienia, łagodzeniem skutków bezrobocia i aktywizacją bezrobotnych w 2011 roku | 27 |
| 7.2. Struktura wydatków z Funduszu Pracy w 2011 roku | 30 |
| 8. Działania w ramach Europejskiego Funduszu Społecznego (EFS) | 33 |
| 8.1. Program Operacyjny Kapitał Ludzki (PO KL) - stan realizacji na koniec sierpnia 2011 roku | 33 |
| 8.2. Projekt systemowy „Wsparcie doradztwa zawodowego i pośrednictwa pracy w WUP w Olsztynie w ramach Poddziałania 6.1.2. PO KL” | 36 |
| 8.3. Pomoc techniczna PO KL | 37 |
| 9. Projekty lokalne opracowane i realizowane przez powiatowe urzędy pracy, finansowane z rezerwy Funduszu Pracy pozostającej w gestii Ministra Pracy i Polityki Społecznej | 37 |
| 10. Inne działania Wojewódzkiego Urzędu Pracy w Olsztynie | 38 |
| 10.1. Pośrednictwo pracy w ramach sieci EURES | 38 |
| 10.2. Realizacja zadań wynikających z koordynacji systemów zabezpieczenia społecznego w zakresie świadczeń dla bezrobotnych | 39 |
| 10.3. Prowadzenie rejestru Agencji Zatrudnienia | 39 |
| 10.4. Zatrudnianie cudzoziemców | 40 |
| 10.5. Ponadpowiatowe pośrednictwo pracy | 40 |
| 10.6. Organizowanie i koordynowanie rozwoju usług poradnictwa zawodowego i informacji zawodowej (CliPKZ) | 40 |
| 10.6.1. Centrum Informacji i Planowania Kariery Zawodowej w Olsztynie | 41 |
| 10.6.2. Centrum Informacji i Planowania Kariery Zawodowej w Elblągu | 42 |
| 10.7. Współpraca zagraniczna WUP w Olsztynie | 43 |
| 10.7.1. Komisja ds. Pracy i Polityki Socjalnej Polsko-Rosyjskiej Rady ds. Współpracy Regionów RP z Obwodem Kaliningradzkim FR | 43 |
| 10.7.2. Współpraca z Wileńską Giełdą Pracy | 43 |
| 10.7.3. Współpraca z Narodowym Funduszem Szkoleń Republiki Czeskiej | 43 |
| 10.7.4. Współpraca z Prowincją Perugia oraz innymi partnerami w ramach Projektu Leonardo da Vinci | 44 |
| 10.8. Prowadzenie Rejestru Instytucji Szkoleniowych (RIS) | 44 |
| 10.9. Współdziałanie Wojewódzkiego Urzędu Pracy z Wojewódzką Radą Zatrudnienia | 46 |
| 10.10. Europejskie Dni Przedsiębiorczości Młodych na Warmii i Mazurach | 47 |
| Podsumowanie | 47 |
| Spis wykresów | 50 |
| Spis tabel | 50 |
| Spis map | 50 |
| Załączniki | 51 |

Przedstawiony materiał opisuje sytuację na regionalnym rynku pracy w okresie styczeń – sierpień 2011 roku. Obserwowane, w ostatnich latach, pozytywne zmiany uległy zahamowaniu za przyczyną globalnej recesji i jej skutków w gospodarce nie tylko krajowej, ale również regionalnej. Działania, realizowane w 2011 roku, miały z jednej strony, łagodzić wpływ spowolnienia gospodarczego na rynek pracy, a z drugiej – służyć rozwiązywaniu najważniejszych dla województwa problemów społeczno-ekonomicznych.

Na podstawie analizy procesów i zjawisk, zachodzących na rynku pracy województwa warmińsko-mazurskiego opracowany został Regionalny Plan Działań na rzecz Zatrudnienia na 2011 rok, zdeterminowany w dużym stopniu drastycznym obniżeniem, w porównaniu do poprzednich lat, środków Funduszu Pracy, przyznanych województwu na finansowanie programów na rzecz promocji zatrudnienia, łagodzenia skutków bezrobocia i aktywizacji zawodowej oraz innych fakultatywnych zadań. Analiza porównawcza z analogicznym okresem 2010 roku, wykazała iż zmniejszenie limitu środków na aktywizację bezrobotnych oraz wspieranie małej i średniej przedsiębiorczości przełożyło się w widoczny sposób na spadek liczby zaktywizowanych, a także liczbę zgłoszonych przez pracodawców wolnych miejsc pracy i miejsc aktywizacji zawodowej.

Opracowanie zawiera:

- ogólną charakterystykę makroekonomicznego otoczenia rynku pracy w województwie warmińsko-mazurskim w 2010 roku;
- analizę zmian w obszarze bezrobocia w 2010 roku;
- opis działań na rzecz promocji zatrudnienia, łagodzenia skutków bezrobocia i aktywizacji bezrobotnych, podejmowanych w 2010 roku;
- charakterystykę najważniejszych działań Wojewódzkiego Urzędu Pracy w 2010 roku;
- opis wyników monitoringu Regionalnego Planu Działań na rzecz Zatrudnienia w Województwie Warmińsko-Mazurskim w 2010 roku.

W materiale wykorzystano dane Głównego Urzędu Statystycznego w Warszawie, Urzędu Statystycznego w Olsztynie, sprawozdawczość MPiPS-01 o rynku pracy, MPiPS-2 o przychodach i wydatkach z Funduszu Pracy, dane Wojewódzkiego Urzędu Pracy w Olsztynie oraz Powiatowych Urzędów Pracy Województwa Warmińsko-Mazurskiego.

Informacje i dane makroekonomiczne pochodzą z publikacji Głównego Urzędu Statystycznego (GUS). Ze względu na fakt, iż dane te są agregowane dla różnych okresów, w niniejszym opracowaniu przyjęto zasadę podawania danych jak najbardziej aktualnych, zgodnych z informacjami zawartymi w publikacjach GUS.

1. Rynek pracy i zjawiska kształtujące sytuację społeczno-gospodarczą województwa warmińsko-mazurskiego

1.1. Przeciętne zatrudnienie w sektorze przedsiębiorstw

Przeciętne zatrudnienie w sektorze przedsiębiorstw na koniec sierpnia 2011 roku wyniosło 139,3 tys. osób i było o 4,3% wyższe niż przed rokiem (w kraju o 3,7%). Podczas gdy w sektorze publicznym zmniejszyło się o 5,1%, w sektorze prywatnym miał miejsce wzrost o 5,3%. Wzrost zatrudnienia został odnotowany w większości sekcji PKD, a wśród nich największy w sekcji *Pozostała działalność usługowa* (o 40,8%).

Ponad połowa zatrudnionych pracowała w jednostkach przetwórstwa przemysłowego. Najwięcej zatrudniały przedsiębiorstwa produkujące: artykuły spożywcze (25,7% zatrudnionych w przetwórstwie przemysłowym), meble (19,8%) oraz wyroby z drewna, korka, słomy i wikliny (9,7%).

Wykres 1. Przeciętne zatrudnienie w sektorze przedsiębiorstw (w tys. osób)



Źródło: Urząd Statystyczny w Olsztynie.

1.2. Wynagrodzenia

Przeciętne miesięczne wynagrodzenie brutto w sektorze przedsiębiorstw w ciągu ośmiu miesięcy 2011 roku wyniosło 2 799,56 zł, co oznacza, iż jest obecnie o 4,6% wyższe niż rok temu (w kraju przeciętne wynagrodzenie ogółem (brutto) wynosiło 3 591,23 zł - wzrost o 5,1%). W sektorze publicznym miał miejsce wzrost o 7,1%, natomiast w prywatnym o 4,6%.

Miesięczna płaca w przemyśle, w analizowanym okresie, wyniosła 2 863,20 zł i była o 2,3% wyższa od przeciętnej w sektorze przedsiębiorstw. Wynagrodzenia wzrosły m.in. w trzech działach przetwórstwa przemysłowego o największym udziale w zatrudnieniu, tj. produkcja wyrobów z drewna, korka, słomy i wikliny (o 6,2%), produkcja artykułów spożywczych (o 6,1%) oraz produkcja mebli (o 5,5%).

W budownictwie miesięczne wynagrodzenie ukształtowało się na poziomie 2 849,39 zł i było o 1,8% wyższe od średniego wynagrodzenia, odnotowanego w sektorze przedsiębiorstw. Podmioty prywatne płaciły 2 850,36 zł, natomiast publiczne 2 689,88 zł.

Wynagrodzenia w sekcji *Handel, naprawa pojazdów samochodowych* wyniosły 2 434,55 zł, tj. o 13,0% mniej niż w sektorze przedsiębiorstw (w przedsiębiorstwach prywatnych płacono 2 430,78 zł, a w publicznych 4 401,45 zł).

Wykres 2. Przeciętne miesięczne wynagrodzenia w sektorze przedsiębiorstw w wybranych sekcjach PKD w okresie styczeń-sierpień 2011 r.

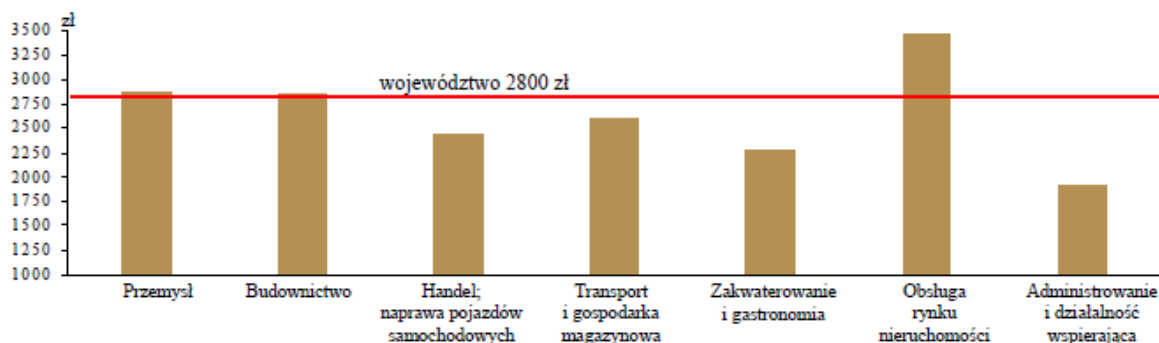

Źródło: Urząd Statystyczny w Olsztynie

1.3. Podmioty gospodarki narodowej

W końcu sierpnia 2011 roku w rejestrze REGON województwa wpisanych było 118,0 tys. podmiotów gospodarki narodowej. Jednostki sektora publicznego stanowiły 4,7%, natomiast sektora prywatnego 95,3% ogółu firm. W porównaniu do sierpnia 2010 roku, liczba podmiotów spadła o 206 (tj. o 0,2%).

Największą liczbę zarejestrowanych podmiotów skupiały powiaty grodzkie: Olsztyn i Elbląg. Wśród powiatów ziemskich, najwięcej podmiotów wpisanych było w powiecie olsztyńskim, ostródzkim i iławskim, a najmniej w węgorzewskim, goldapskim oraz nidzickim.

W sierpniu 2011 roku do rejestru REGON wpisano 828 nowych podmiotów gospodarczych, natomiast wykreślono 862 podmioty.

Mapa 1. Podmioty gospodarki narodowej wpisane w rejestrze REGON według powiatów stan w dniu 31 sierpnia 2011 roku

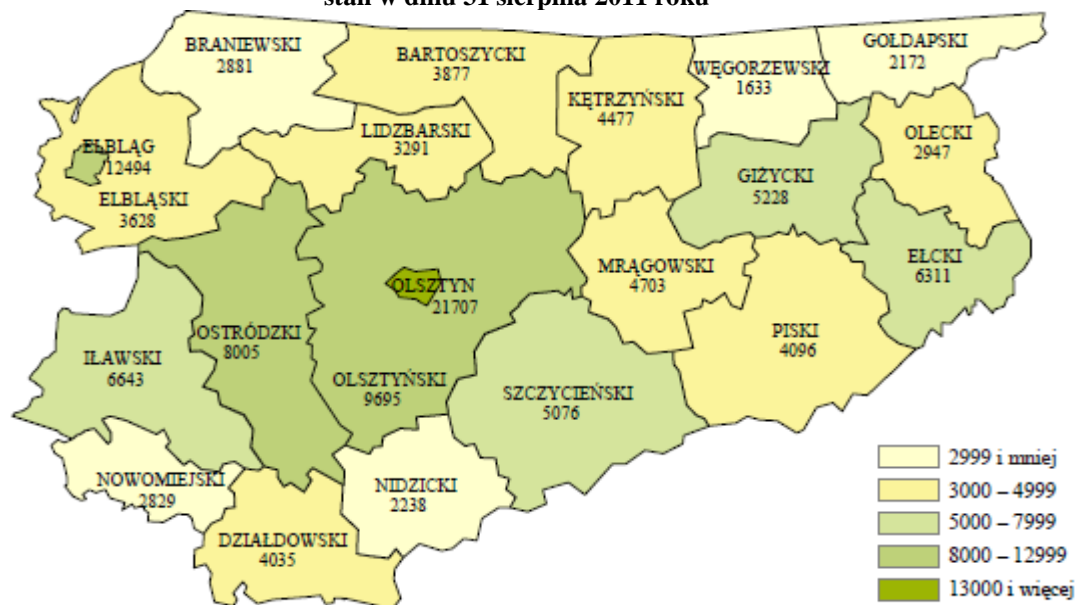

Źródło: Urząd Statystyczny w Olsztynie

1.4. Zjawiska kształtujące sytuację społeczno-gospodarczą województwa warmińsko-mazurskiego

Najważniejsze zjawiska, określające sytuację społeczno-gospodarczą województwa warmińsko-mazurskiego w okresie styczeń-sierpień 2011 roku, kształtowały się następująco:

- przeciętne zatrudnienie w sektorze przedsiębiorstw wyniosło 139,3 tys. osób i było wyższe o 4,3% niż w tym samym okresie ubiegłego roku (w kraju wzrost o 3,7%); przyrost zanotowano w większości sekcji PKD – najwyższy miał miejsce w sekcji *Pozostała działalność usługowa* (o 40,8%);
- przeciętne miesięczne wynagrodzenie brutto w sektorze przedsiębiorstw wynosiło 2 799,56 zł, w porównaniu do analogicznego okresu ubiegłego roku, wzrosło o 4,6% (w kraju o 5,1%);
- przychody przedsiębiorstw przemysłowych ze sprzedaży wyrobów i usług osiągnęły poziom 16 613,6 mln zł i były wyższe o 14,7% od ubiegłorocznych. Jednocześnie wydajność pracy w przemyśle, mierzona wartością produkcji sprzedanej na 1 zatrudnionego wynosiła 207,7 tys. zł, i była wyższa o 10,4% niż w analogicznym okresie roku ubiegłego;
- wartość produkcji sprzedanej, zrealizowanej przez przedsiębiorstwa budowlane, nie osiągnęła poziomu z roku poprzedniego – spadek o 3,0%;
- w budownictwie mieszkaniowym oddano do użytkowania 2 375 mieszkań, czyli o 18,4% mniej niż w analogicznym okresie 2010 roku; spadła również o 9,1%, liczba pozwoleń wydanych na budowę nowych mieszkań (do 3 871);
- w porównaniu z analogicznym okresem 2010 roku, odnotowano wzrost obrotów zarówno w sprzedaży detalicznej - do poziomu 4 336,5 mln zł (o 19,2%), jak i w sprzedaży hurtowej – do poziomu 4 135,3 mln zł (o 15,0%).

1.5. Bezrobocie i rynek pracy według Badań Aktywności Ekonomicznej Ludności¹

Badanie Aktywności Ekonomicznej Ludności (BAEL) ma na celu uzyskanie informacji o wielkości i strukturze zasobów roboczych, a jego wyniki stanowią komplementarne źródło danych, wobec informacji uzyskiwanych z rejestrów powiatowych urzędów pracy. Wyniki BAEL służą do analizy sytuacji na rynku pracy, przede wszystkim w zakresie:

- określania bilansów siły roboczej, w oparciu o trzy podstawowe kategorie ludności: pracujących, bezrobotnych i biernych zawodowo;
- analizy struktury zatrudnienia według cech zawodowych i społeczno-demograficznych;
- oceny zmian natężenia bezrobocia w ujęciu przestrzennym;
- charakterystyki społeczno-demograficznej bezrobotnych.

Podstawę prawną badania stanowi Ustawa z dnia 29 czerwca 1995 r. o statystyce publicznej (Dz. U. z 1995 r. Nr 88, poz. 439 z późniejszymi zmianami). Prowadzone jest w cyklu kwartalnym, metodą obserwacji ciągłej (ruchomy tydzień badania). Zostają nim objęte osoby w wieku 15 lat i więcej, będące członkami wylosowanych gospodarstw domowych. Podstawę

metodologii BAEL stanowią definicje ludności aktywnej zawodowo, a więc pracujących i bezrobotnych, zalecane do stosowania przez Międzynarodową Organizację Pracy oraz EUROSTAT, dla zapewnienia porównywalności danych w skali międzynarodowej.

Pracującymi według BAEL są wszystkie osoby w wieku 15 lat i więcej, które w okresie badanego tygodnia:

- wykonywały przez co najmniej 1 godzinę jakąkolwiek pracę, przynoszącą dochód lub zarobek, tzn. były zatrudnione w charakterze pracownika najemnego, pracowały we własnym lub dzierżawionym gospodarstwie rolnym albo prowadziły własną działalność gospodarczą poza rolnictwem, pomagały (bez wynagrodzenia) w prowadzeniu rodzinnego gospodarstwa rolnego lub rodzinnej działalności gospodarczej poza rolnictwem;
- miały pracę, ale jej nie wykonywały z powodu choroby, urlopu macierzyńskiego lub wypoczynkowego, bądź z innych powodów, przy czym długość przerwy w pracy wynosiła do 3 miesięcy; powyżej 3 miesięcy w przypadku pracowników najemnych, którzy w tym czasie otrzymywali co najmniej 50% dotychczasowego wynagrodzenia.

Do pracujących, zgodnie z międzynarodowymi standardami, zaliczono również uczniów, z którymi zakład pracy lub osoby fizyczne zawarły umowę o naukę zawodu lub przyuczenie do określonej pracy, jeżeli otrzymywali wynagrodzenie.

Bezrobotni, według BAEL, to osoby w wieku od 15 do 74 lat, które spełniły jednocześnie trzy warunki:

- w okresie badanego tygodnia nie były osobami pracującymi;
- aktywnie poszukiwały pracy w ciągu 4 tygodni (wliczając jako ostatni tydzień badany);
- były gotowe podjąć pracę w ciągu 2 tygodni następujących po badanym tygodniu.

Do bezrobotnych zalicza się także osoby, które nie poszukiwały pracy, ponieważ miały pracę załatwioną i oczekiwały na jej rozpoczęcie przez okres nie dłuższy niż 3 miesiące oraz były gotowe tę pracę podjąć.

Należy zauważyć, iż definicja osoby bezrobotnej według BAEL różni się od definicji, zawartej w *Ustawie z dnia 20 kwietnia 2004 r. o promocji zatrudnienia i instytucjach rynku pracy* (Dz. U. z 2008 roku, nr 69, poz. 415 z późniejszymi zmianami). Zgodnie z jej przepisami, bezrobotny to osoba niezatrudniona i niewykonywująca innej pracy zarobkowej, zdolna i gotowa do podjęcia zatrudnienia w pełnym wymiarze czasu pracy (bądź, jeśli jest osobą niepełnosprawną, zdolną i gotową do podjęcia zatrudnienia, co najmniej w połowie tego wymiaru czasu pracy), nie ucząca się w szkole, z wyjątkiem szkół dla dorosłych lub szkół wyższych w systemie niestacjonarnym, zarejestrowana we właściwym dla miejsca zameldowania (stałego lub czasowego) powiatowym urzędzie pracy oraz poszukująca zatrudnienia lub innej pracy zarobkowej, jeżeli m. in.:

- ukończyła 18 lat i jednocześnie nie ukończyła: kobieta – 60 lat, a mężczyzna – 65 lat;
- nie nabyła prawa do emerytury lub renty z tytułu niezdolności do pracy, renty szkoleniowej, renty socjalnej, nie pobiera świadczenia rehabilitacyjnego, świadczenia lub zasiłku przedemerytalnego, zasiłku chorobowego lub macierzyńskiego;
- nie jest właścicielem lub posiadaczem (samoistnym lub zależnym) nieruchomości rolnej o powierzchni użytków rolnych powyżej 2 ha przeliczeniowych, nie podlega ubezpieczeniu emerytalnemu i rentowemu z tytułu stałej pracy jako współmałżonek lub domownik w gospodarstwie rolnym o takiej powierzchni;

- nie uzyskuje miesięcznie przychodu w wysokości, przekraczającej połowę minimalnego wynagrodzenia za pracę, z wyłączeniem przychodów od środków pieniężnych zgromadzonych na rachunkach bankowych;
- nie pobiera, na podstawie przepisów o świadczeniach rodzinnych, świadczenia pielęgnacyjnego lub dodatku do zasiłku rodzinnego z tytułu samotnego wychowywania dziecka.

W świetle powyższych definicji, okazuje się, iż część osób pozostających w rejestrach powiatowych urzędów pracy, według metodologii BAEL, nie jest bezrobotna, lecz bierna zawodowo lub pracująca w tzw. „szarej strefie”. Z rozbieżności pomiędzy terminem „osoba bezrobotna”, przyjętym dla obliczenia stopy bezrobocia rejestrowanego i stopy bezrobocia według BAEL, wynikają między innymi, różnice pomiędzy wartościami tych wskaźników.

Zestawienie wskaźników aktywności ekonomicznej ludności Polski, w podziale na województwa, zawiera poniższa tabela.

Tabela 1. Wybrane wskaźniki aktywności ekonomicznej ludności Polski według województw (II kwartał 2011 roku)

| Województwo | Współczynnik aktywności zawodowej | Wskaźnik zatrudnienia | Stopa bezrobocia |
|---------------------|-----------------------------------|-----------------------|------------------|
| Dolnośląskie | 53,6 | 48,1 | 10,2 |
| Kujawsko-Pomorskie | 54,5 | 48,7 | 10,6 |
| Lubelskie | 57,2 | 50,9 | 10,9 |
| Lubuskie | 54,6 | 50,1 | 8,2 |
| Łódzkie | 57,5 | 52,1 | 9,4 |
| Małopolskie | 56,1 | 51,2 | 8,7 |
| Mazowieckie | 60,1 | 55,2 | 8,2 |
| Opolskie | 54,0 | 49,1 | 9,1 |
| Podkarpackie | 56,8 | 49,9 | 12,2 |
| Podlaskie | 55,8 | 51,0 | 8,4 |
| Pomorskie | 53,5 | 49,3 | 8,0 |
| Śląskie | 54,1 | 49,2 | 9,1 |
| Świętokrzyskie | 57,7 | 50,8 | 11,9 |
| Warmińsko-Mazurskie | 51,7 | 47,0 | 8,9 |
| Wielkopolskie | 58,2 | 53,2 | 8,8 |
| Zachodniopomorskie | 52,3 | 46,2 | 11,4 |
| Polska | 56,0 | 50,7 | 9,5 |

Źródło: Opracowanie własne na podstawie BAEL.

1.5.1. Współczynnik aktywności zawodowej²

Według danych z Badań Aktywności Ekonomicznej Ludności (BAEL), w pierwszym półroczu 2011 roku, współczynnik aktywności zawodowej w województwie warmińsko-mazurskim wyniósł 51,7%, co oznacza, iż spadł, w porównaniu do analogicznego okresu 2010 roku, o 1,8 pkt proc., i o 1,1 pkt proc. w odniesieniu do sytuacji w 2009 roku.

Współczynnik aktywności zawodowej w województwie warmińsko-mazurskim jest niższy niż w kraju, gdzie w I półroczu 2011 roku wyniósł 56,0%. Poza tym, widoczny jest wzrost dystansu pomiędzy wartościami tego wskaźnika dla województwa i kraju. Na koniec drugiego kwartału 2009 roku różnica ta wynosiła 1,9 pkt. proc., w analogicznym okresie 2010 roku zwiększyła się do 2,2 pkt. proc., natomiast obecnie ukształtowała się na poziomie 4,3 pkt. proc. Charakterystyczna dla wartości krajowej tego wskaźnika jest tendencja wzrostowa – obecnie pozostaje na poziomie wyższym niż w pierwszym półroczu 2009 roku (o 1,3 pkt. proc.).

Wykres 3. Współczynnik aktywności zawodowej w województwie warmińsko-mazurskim i w kraju (I półrocze 2009-2011)

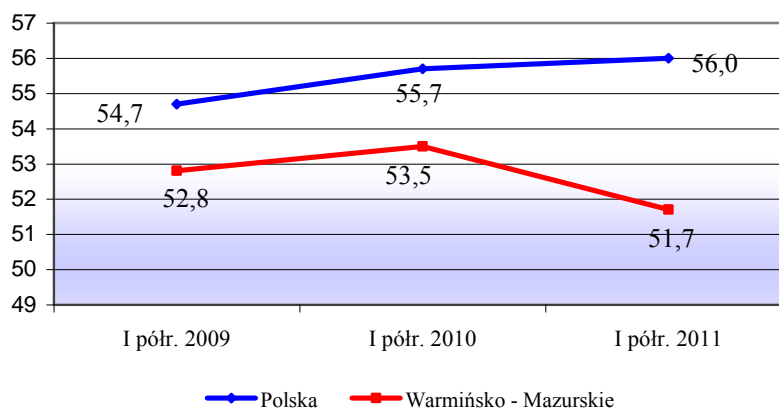

Źródło: Opracowanie własne na podstawie danych BAEL.

Województwo warmińsko-mazurskie charakteryzuje się najniższą wartością współczynnika aktywności zawodowej w kraju (po województwie zachodniopomorskim - 52,3%).

1.5.2. Wskaźnik zatrudnienia³

W pierwszym półroczu 2011 roku wskaźnik zatrudnienia w województwie warmińsko-mazurskim wyniósł 47,0%, kształtując się na poziomie niższym niż w analogicznym okresie poprzednich lat (o 1,2 pkt. proc. w porównaniu do pierwszego półrocza 2009 roku i o 1,5 pkt. proc. w porównaniu do pierwszego półrocza 2010 roku).

Niezmiennie wskaźnik zatrudnienia w województwie pozostaje niższy od wartości krajowej, która w pierwszym kwartale 2011 roku wyniosła 50,7%. Różnica pomiędzy tymi wartościami ukształtowała się na poziomie 3,7 pkt. proc., zwiększając się w porównaniu do analogicznego okresu 2009 i 2010 roku, kiedy wynosiła odpowiednio 2,5 pkt. proc. i 2,2 pkt. proc.

² Wskaźnik aktywności zawodowej jest to procentowy udział aktywnych zawodowo w ogólnej liczbie ludności powyżej 15 roku życia..

³ Wskaźnik zatrudnienia – procentowy udział pracujących w ogólnej liczbie ludności w wieku 15 lat i powyżej.

Wykres 4. Wskaźnik zatrudnienia w województwie warmińsko-mazurskim i w kraju (I półrocze 2009-2011)

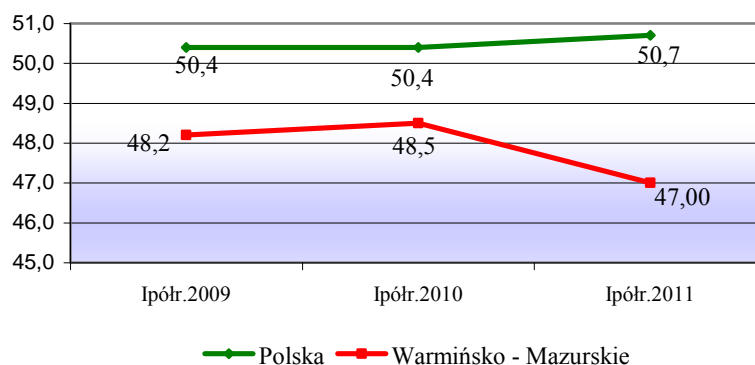

Źródło: Opracowanie własne na podstawie danych BAEL.

Wskaźnik zatrudnienia w regionie warmińsko-mazurskim jest jednym z najniższych w kraju. Niższą wartość omawianego wskaźnika ma jedynie województwo zachodniopomorskie (46,2%), natomiast w pozostałych przekracza ona 48,0%.

1.5.3. Stopa bezrobocia według BAEL

Stopa bezrobocia według BAEL w regionie warmińsko-mazurskim, w pierwszym półroczu 2011 roku wyniosła 8,9%, czyli o 0,5 pkt. proc. mniej niż w pierwszym kwartale 2010 roku i o 0,1 pkt. proc. więcej niż w pierwszym kwartale 2009 roku. Należy zwrócić uwagę na niewielki dystans pomiędzy wartością tego wskaźnika dla kraju i województwa – obecnie kształtuje się na poziomie 0,6 pkt. proc., natomiast w analogicznych okresach 2009 i 2010 roku wynosił odpowiednio 0,9 pkt. proc. i 0,1 pkt. proc.

Wykres 5. Stopa bezrobocia według BAEL w województwie warmińsko-mazurskim i w kraju (I półroczu 2009-2011)

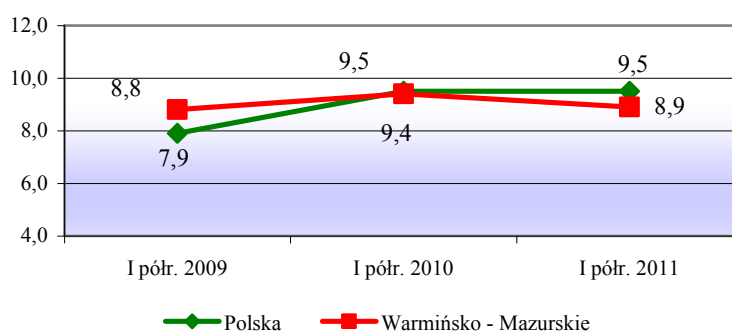

Źródło: Opracowanie własne na podstawie danych BAEL.

W przeciwieństwie do wartości stopy bezrobocia rejestrowanego, wartość stopy bezrobocia według BAEL nie jest najwyższa w kraju – większa stopa bezrobocia, w I półroczu 2011 roku występowała w województwach: podkarpackim (12,2%), świętokrzyskim (11,9%), zachodniopomorskim (11,4%), lubelskim (10,9%), kujawsko-pomorskim (10,6%), dolnośląskim (10,2%), łódzkim (9,4%), opolskim i śląskim (9,1%).

2. Liczba bezrobotnych i stopa bezrobocia

2.1. Liczba bezrobotnych

Mimo niekorzystnych uwarunkowań na rynku pracy w 2011 roku (m.in. zagrożenie skutkami kryzysu, drastyczne obniżenie środków Funduszu Pracy na aktywne firmy przeciwdziałania bezrobociu), poziom bezrobocia od początku bieżącego roku w województwie warmińsko-mazurskim wykazuje tendencję spadkową; liczba bezrobotnych spadła o 8 744 osoby, tj. o 8,3%. Należy jednak zauważyć, iż znajduje się obecnie na poziomie wyższym (o 1 530 osób, tj. o 1,6 pkt. proc.) niż w analogicznym okresie ubiegłego roku.

Ostatecznie, na koniec sierpnia, liczba zarejestrowanych bezrobotnych w regionie wyniosła 97 198 osób.

Wykres 6. Bezrobocie w województwie warmińsko-mazurskim w sierpniu 2011 roku

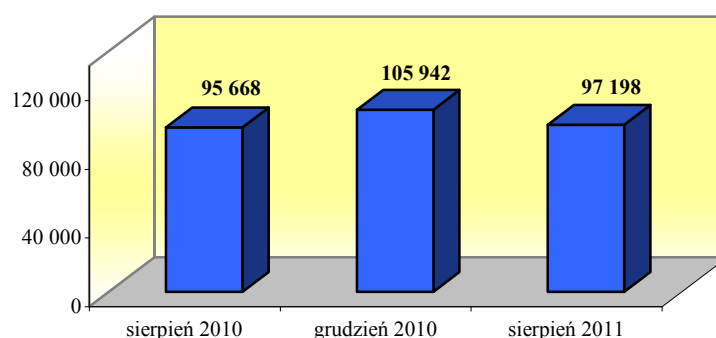

Źródło: Opracowanie własne na podstawie sprawozdawczości MPiPS – 01 o rynku pracy.

W okresie od stycznia do sierpnia bieżącego roku, liczba bezrobotnych spadła we wszystkich powiatach województwa warmińsko-mazurskiego: od 1,1 % (66 osób) w powiecie działdowskim do 30,3% 1 139 osób w powiecie giżyckim.

Wykres 7. Zmiany poziomu bezrobocia w województwie warmińsko-mazurskim w latach 2008-2011

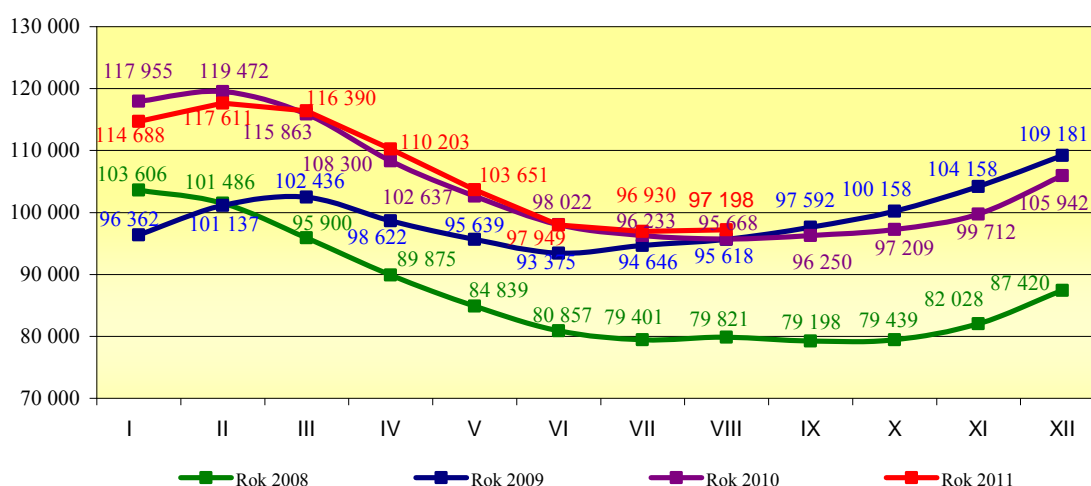

Źródło: Opracowanie własne na podstawie sprawozdawczości MPiPS – 01 o rynku pracy.

W porównaniu do sierpnia 2010 roku, procentowy spadek liczby bezrobotnych, w przedziale od 9,9% (w powiecie giżyckim) do 0,5% (w powiecie mrągowskim) wystąpił w ośmiu powiatach województwa. W pozostałych, miał miejsce wzrost liczby bezrobotnych, kształtujący się w przedziale od 0,1% w powiecie nowomiejskim; do 9,0% w powiatach elbląskim i kętrzyńskim.

Wykres 8. Zmiany liczby bezrobotnych w % (sierpień 2010 – sierpień 2011)

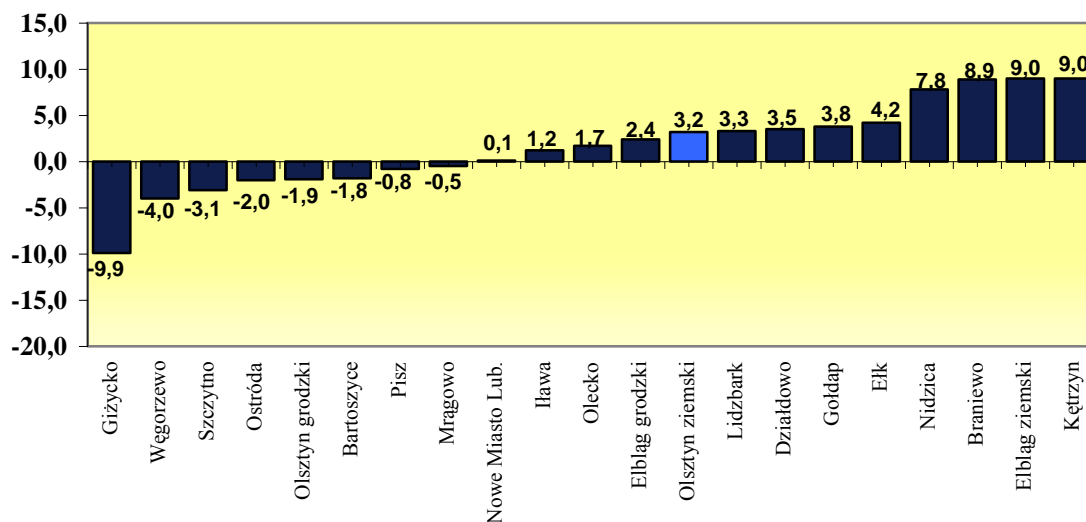

Źródło: Opracowanie własne na podstawie sprawozdawczości MPiPS – 01 o rynku pracy.

2.2. Zwolnienia grupowe

Od stycznia do sierpnia 2011 roku w województwie warmińsko-mazurskim zaobserwowano wzrost ilości przesyłanych do urzędów pracy przez pracodawców informacji o zamiarze przeprowadzenia zwolnienia grupowego. W okresie tym odnotowano 29 zgłoszeń zamiaru dokonania zwolnień z przyczyn dotyczących zakładu pracy (w ośmiu miesiącach 2010 roku - 27 zgłoszeń). Planowanymi zwolnieniami objętych miało zostać 782 pracowników (zwolnienia grupowe zgłoszone w 2010 roku przewidywały utratę pracy dla 670 osób – wzrost o 16,7%, tj. 112 osób). Do osób tych, mają zastosowanie przepisy o zwolnieniach grupowych (*Ustawa z dnia 13 marca 2003 o szczególnych zasadach rozwiązywania z pracownikami stosunków pracy z przyczyn niedotyczących pracowników (Dz.U. z 2003 r. Nr 90, poz. 844, z późn. zm.)*).

Tabela 2. Liczba osób objętych zgłoszonymi zwolnieniami grupowymi w województwie warmińsko-mazurskim od stycznia do sierpnia 2011 według Polskiej Klasyfikacji Działalności

| Wyszczególnienie | I – VIII 2010 | | | I – VIII 2011 | | | Wzrost/spadek | | |
|--|-----------------|------------|---|-----------------|------------|---|-----------------|------------|---|
| | Liczba zgłoszeń | Osoby | Udział osób w ogóle zgłoszonych do zwolnienia (%) | Liczba zgłoszeń | Osoby | Udział osób w ogóle zgłoszonych do zwolnienia (%) | Liczba zgłoszeń | Osoby | Udział osób w ogóle zgłoszonych do zwolnienia (%) |
| 1 | 2 | 3 | 4 | 5 | 6 | 7 | 8 | 9 | 10 |
| Przetwórstwo przemysłowe | 9 | 498 | 74,3 | 2 | 114 | 14,6 | -7 | -384 | -59,8 |
| Handel hurtowy i detaliczny | 3 | 16 | 2,4 | 5 | 193 | 24,7 | 2 | 177 | 22,3 |
| Transport i gospodarka magazynowa | 5 | 31 | 4,6 | 12 | 226 | 28,9 | 7 | 195 | 24,3 |
| Działalność związana z zakwaterowaniem i usługami gastronomicznymi | 2 | 49 | 7,3 | 0 | 0 | 0,0 | -2 | -49 | -7,3 |
| Działalność finansowa i ubezpieczeniowa | 5 | 22 | 3,3 | 7 | 28 | 3,6 | 2 | 6 | 0,3 |
| Administracja publiczna i obrona narodowa | 0 | 0 | 0,0 | 2 | 63 | 8,1 | 2 | 63 | 8,1 |
| Pozostała działalność usługowa | 2 | 18 | 2,7 | 0 | 0 | 0,0 | -2 | -18 | -2,7 |
| Edukacja | 1 | 36 | 5,4 | 1 | 158 | 20,2 | 0 | 122 | 14,8 |
| Razem | 27 | 670 | 100,0 | 29 | 782 | 100,0 | 2 | 112 | - |

Źródło: Sprawozdawczość MPiPS-01 o rynku pracy. Obliczenia własne.

Od stycznia do sierpnia 2011 roku największą liczbę zwolnień planowały zakłady z *sektora transport i gospodarka magazynowa* – 226 osób (28,9% wszystkich osób przewidzianych do zwolnienia). Drugą, co do wielkości populację pracowników, mogących stracić zatrudnienie w wyniku zwolnień grupowych, stanowiły osoby zatrudnione w zakładach z sektora: *handel hurtowy i detaliczny* – 193 osoby (24,7% ogólnej populacji zgłoszonych). Trzecia grupa, to pracownicy zatrudnieni w sektorze: *edukacja* – 158 osób (tj. 20,2%).

W dalszej kolejności, na utratę zatrudnienia w wyniku realizacji zgłoszonych zwolnień grupowych narażone były osoby zatrudnione w zakładach, reprezentujących następujące sekcje Polskiej Klasyfikacji Działalności:

- *Przetwórstwo przemysłowe* – 114 osób, tj. 14,6%;
- *Administracja publiczna i obrona narodowa* – 63 osób, tj. 8,1%;
- *Działalność finansowa i ubezpieczeniowa* – 28 osób, tj. 3,6%.

Porównując okres pierwszych ośmiu miesięcy 2010 i 2011 roku można zauważyć zmianę w strukturze pracodawców zgłaszających zamiar przeprowadzenia zwolnień grupowych. W 2011 roku zmniejsza się procentowy udział pracowników, którzy mogą zostać objęci zwolnieniami grupowymi zatrudnionych w sektorach: *Przetwórstwo przemysłowe* (o 59,8 pkt. proc.),

Działalność związana z zakwaterowaniem i usługami gastronomicznymi (o 7,3 pkt. proc.). W 2011 roku do urzędów pracy nie wpłynęła także żadna informacja o planowanym zwolnieniu grupowym w zakładach sektora usługowego.

Wzrost zagrożeniem zwolnieniami grupowymi odnotowano natomiast w zakładach branży: *Transport i gospodarka magazynowa* (o 24,3 pkt. proc), *Handel hurtowy i detaliczny* (o 22,3 pkt. proc), *Edukacja* (o 14,8 pkt. proc), *Administracja publiczna i obrona narodowa* (o 8,1 pkt. proc.), *Działalność finansowa i ubezpieczeniowa* (o 0,3 pkt. proc.)

W wyniku zwolnień grupowych, zgłoszonych do urzędów pracy, zatrudnienie do sierpnia 2011 roku straciło w sumie 426 osób, tj. o 22,8% (o 126 osób) mniej niż w 2010 roku. Najwięcej, bo 116 pracowników (27,2% ogółu) zwolnionych zostało w zakładach z branży *Transport i gospodarka magazynowa*. Liczną grupę stanowiły osoby pracujące poprzednio w sekcji: *Przetwórstwo przemysłowe* (114 osób, tj. 26,8% ogółu zwolnionych), *Handel* (80 osób, tj. 18,8%), *Edukacja* (64 osoby, tj. 15%).

Analizując strukturę zakładów, z których najczęściej pochodzili zwalniani pracownicy obserwujemy na przestrzeni 2010 i 2011 roku spadek udziału pracowników z zakładów, reprezentujących *przetwórstwo przemysłowe* (o 55,7 pkt. proc.), *Działalność związana z zakwaterowaniem i usługami gastronomicznymi* (o 5,2 pkt. proc.) oraz *Pozostała działalność usługowa* (o 2,4 pkt. proc.).

Tabela 3. Liczba osób objętych zwolnieniami grupowymi w województwie warmińsko-mazurskim w 2010 roku według Polskiej Klasyfikacji Działalności

| Wyszczególnienie | I – VIII 2010 | | | I – VIII 2011 | | | Wzrost/spadek | | |
|--|-------------------|------------|---------------------------------|-------------------|------------|---------------------------------|-------------------|-------------|---------------------------------|
| | Liczba informacji | Osoby | Udział osób w ogóle zwolnionych | Liczba informacji | Osoby | Udział osób w ogóle zwolnionych | Liczba informacji | Osoby | Udział osób w ogóle zwolnionych |
| Przetwórstwo przemysłowe | 11 | 455 | 82,4 | 4 | 114 | 26,8 | -7 | -341 | -55,7 |
| Budownictwo | 0 | 0 | 0,0 | 2 | 26 | 6,1 | 2 | 26 | 6,1 |
| Handel hurtowy i detaliczny | 0 | 0 | 0,0 | 5 | 80 | 18,8 | 5 | 80 | 18,8 |
| Transport i gospodarka magazynowa | 1 | 3 | 0,5 | 19 | 116 | 27,2 | 18 | 113 | 26,7 |
| Działalność związana z zakwaterowaniem i usługami gastronomicznymi | 1 | 34 | 6,2 | 1 | 4 | 0,9 | 0 | -30 | -5,2 |
| Działalność finansowa i ubezpieczeniowa | 7 | 12 | 2,2 | 5 | 22 | 5,2 | -2 | 10 | 3,0 |
| Pozostała działalność usługowa | 3 | 13 | 2,4 | 0 | 0 | 0,0 | -3 | -13 | -2,4 |
| Edukacja | 1 | 35 | 6,3 | 4 | 64 | 15,0 | 3 | 29 | 8,7 |
| Razem | 24 | 552 | 100,0 | 40 | 426 | 100,0 | 16 | -126 | - |

Źródło: Sprawozdawczość MPiPS-01 o rynku pracy. Obliczenia własne.

Należy podkreślić, że liczba zgłaszanych do urzędów pracy informacji o zwolnieniach grupowych nie oddaje w pełni skali całego zjawiska, związanego z redukcją miejsc pracy w naszym województwie. Od stycznia do sierpnia 2011 roku, w ewidencji urzędów pracy zarejestrowało się bowiem 69 380 osób poprzednio pracujących, w tym 1 365 osób zwolnionych z przyczyn dotyczących zakładu pracy (dla porównania: w tym samym okresie 2010 roku analogicznie 76 580 osób i 1 768 osób).

Udział zwolnionych z przyczyn dotyczących zakładu pracy w ogólnej liczbie rejestrujących się bezrobotnych wyniósł 1,6% (w 2010 roku – 1,8%). O ile w poprzednich latach, wśród bezrobotnych zwolnionych w tym trybie, większość stanowili mężczyźni (w 2010 roku: 51,0% tej populacji), to w 2011 roku przeważały kobiety, które stanowiły w tym okresie 58,1%.

2.3. Stopa bezrobocia rejestrowanego

Stopa bezrobocia rejestrowanego w województwie warmińsko-mazurskim, w końcu sierpnia 2011 roku, ukształtowała się na poziomie 18,5%, w kraju zaś – 11,6%. W porównaniu do sytuacji sprzed roku, wysokość tego wskaźnika w regionie zwiększyła się o 0,5 pkt. proc., natomiast w kraju wzrosła o 0,3 pkt. proc.

Tabela 4. Stopa bezrobocia w kraju i województwie warmińsko-mazurskim

| Miesiąc | 2010 | | 2011 | |
|----------|------|-------------|------|-------------|
| | Kraj | Województwo | Kraj | Województwo |
| Styczeń | 12,9 | 21,9 | 13,0 | 21,1 |
| Luty | 13,2 | 22,1 | 13,2 | 21,5 |
| Marzec | 13,0 | 21,6 | 13,1 | 21,4 |
| Kwiecień | 12,4 | 20,5 | 12,6 | 20,5 |
| Maj | 12,1 | 19,6 | 12,2 | 19,5 |
| Czerwiec | 11,7 | 18,8 | 11,8 | 18,6 |
| Lipiec | 11,5 | 18,6 | 11,7 | 18,4 |
| Sierpień | 11,3 | 18,0 | 11,6 | 18,5 |

Źródło: Opracowanie własne na podstawie danych GUS.

Należy zauważyć, iż stopa bezrobocia w województwie warmińsko-mazurskim w końcu sierpnia 2011 roku kształtuje się na poziomie wyższym niż w analogicznym okresie 2010 roku. Taką samą wartość wskaźnika (20,5%) odnotowano jedynie w kwietniu, natomiast w pozostałych miesiącach (poza lutym) była ona niższa, a różnica wynosiła od 0,8 pkt. proc. w styczniu do 0,1 pkt. proc. w maju.

Odmiennie kształtuje się sytuacja w przypadku krajowej stopy bezrobocia, która w 2011 roku przyjmuje wartości wyższe niż w 2010 roku. Na niezmiennym, w porównaniu do sytuacji sprzed roku, poziomie pozostała tylko w lutym (13,2%), natomiast w pozostałych miesiącach była nieznacznie wyższa – różnica wynosiła od 0,2 pkt. proc. w kwietniu, do 0,3 pkt. proc. w sierpniu.

Wykres 9. Stopa bezrobocia w kraju i województwie warmińsko-mazurskim w dniu 31 sierpnia 2010 roku

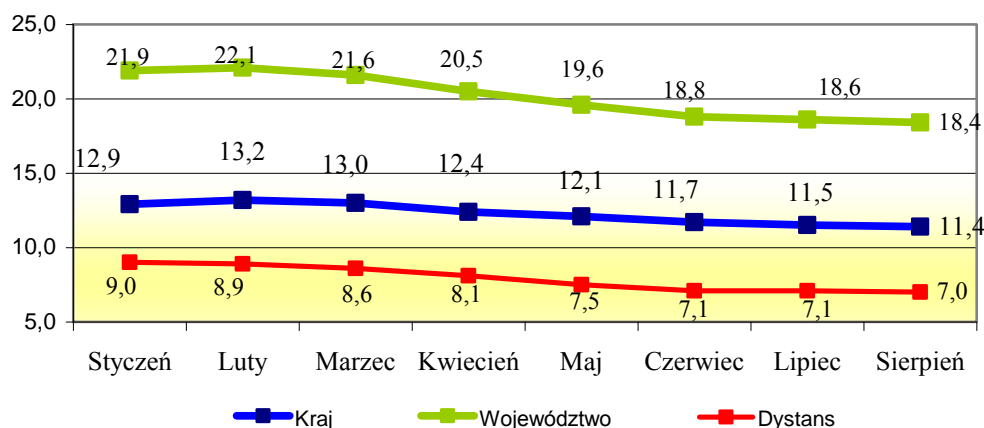

Źródło: Opracowanie własne na podstawie danych GUS.

W 2010 roku, można zaobserwować sukcesywne zmniejszenie się dystansu pomiędzy krajową i wojewódzką wartością wskaźnika stopy bezrobocia. W styczniu 2010 roku osiągnął nawet 9,0 pkt. proc., zmniejszając się do 7,0 pkt. proc. w sierpniu; w 2011 roku największą różnicę, wynoszącą 8,3 pkt. proc. odnotowano w lutym i marcu, a najmniejszą w lipcu – 6,7 pkt. proc.

Wykres 10. Stopa bezrobocia w kraju i województwie warmińsko-mazurskim w dniu 31 sierpnia 2011 roku

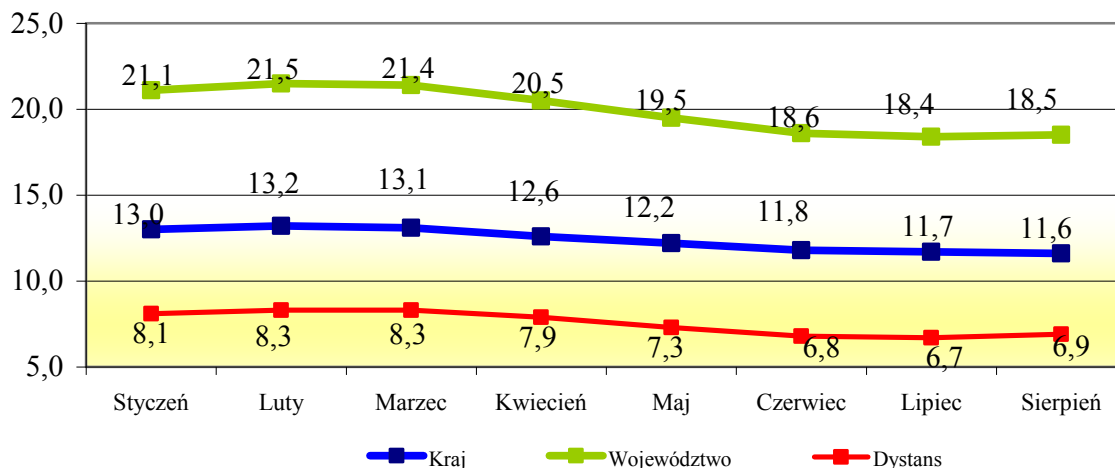

Źródło: Opracowanie własne na podstawie danych GUS.

Województwo warmińsko-mazurskie charakteryzuje się najwyższą stopą bezrobocia w kraju. Wysoką wartość tego wskaźnika odnotowano także w województwach:

- zachodniopomorskim (16,0%),
- kujawsko-pomorskim (15,5%),
- podkarpackim (15,1%),
- lubuskim (14,5%),
- świętokrzyskim (14,1%).

Powyżej średniej krajowej stopa bezrobocia ukształtowała się również w województwach: dolnośląskim (11,8%), łódzkim (11,9%), opolskim (12,1%), lubelskim (12,3%) oraz podlaskim (12,7%).

Najniższą stopą bezrobocia, w sierpniu 2011 roku, charakteryzowały się województwa: wielkopolskie (8,5%), mazowieckie (9,2%), śląskie (9,6%) i małopolskie (9,8%).

Mapa 2. Stopa bezrobocia w Polsce według województw (sierpień 2011)

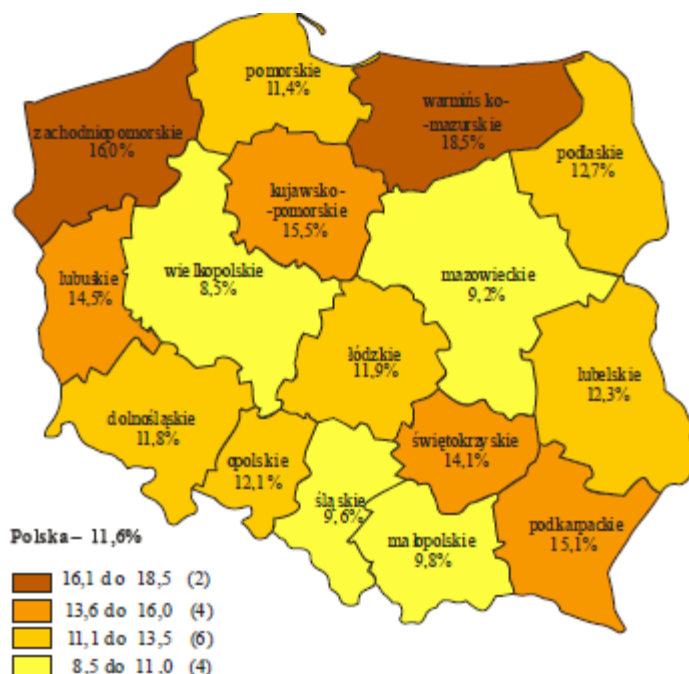

Źródło: Opracowanie własne na podstawie danych GUS.

Stopa bezrobocia w województwie warmińsko-mazurskim jest zróżnicowana lokalnie. Poniżej średniej wojewódzkiej wartość stopy bezrobocia ukształtowała się w sześciu powiatach:

- miasto Olsztyn – 6,5%,
- powiat iławski – 10,8%,
- powiat giżycki – 13,8%,
- miasto Elbląg – 15,8%,
- powiat mrągowski – 17,3%
- powiat nidzicki – 18,2%.

Najwyższą stopę bezrobocia, wynoszącą 30,3%, w sierpniu 2011 roku odnotowano w powiecie piskim. Wysoką wartością tego wskaźnika cechowały się również powiaty: braniewski – 29,6% oraz bartoszycki – 29,0%.

Mapa 3. Stopa bezrobocia w województwie warmińsko-mazurskim według powiatów (sierpień 2011)

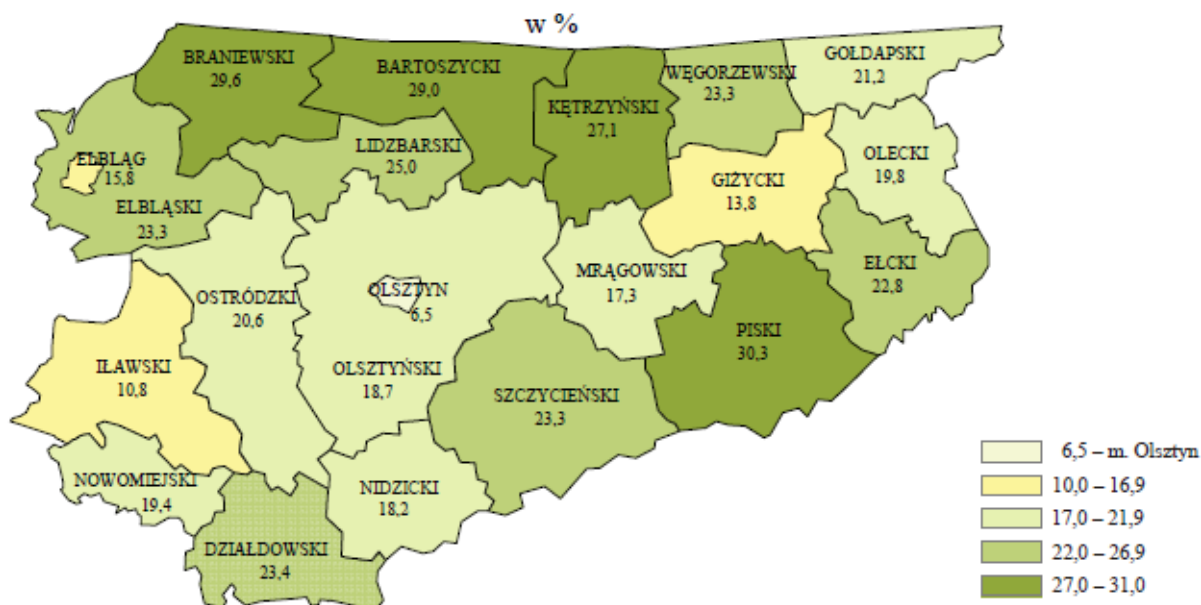

Źródło: Urząd Statystyczny w Olsztynie.

3. Struktura regionalnego bezrobocia

3.1. Wybrane kategorie bezrobotnych

Struktura bezrobocia w województwie warmińsko-mazurskim nabrała cech utrwalonych. Charakteryzuje się przewagą **kobiet**. Ich liczba, w sierpniu 2011 roku, wynosiła 54 567, co stanowiło 56,1% ogółu bezrobotnych. W porównaniu do sierpnia 2010 roku, liczba bezrobotnych kobiet zwiększyła się o 2 642, tj. o 5,1%, natomiast ich udział procentowy w ogólnym bezrobociu wzrósł o 1,8 pkt. proc. Największy udział procentowy kobiet wystąpił w powiatach: nidzickim (63,6%) oraz iławskim (62,9%), goldapskim (62,7%), a najmniejszy – w powiatach: kętrzyńskim (52,1%) i piskim (52,5%) oraz w Elblągu (52,5%).

Tabela 5. Wybrane kategorie bezrobotnych w sierpniu w latach 2010-2011

| Kategorie bezrobotnych | Sierpień 2010 | Sierpień 2011 | Zmiany w liczbach | Zmiany w % | Udział w ogóle bezrobotnych w % | | |
|---------------------------|---------------|---------------|-------------------|------------|---------------------------------|---------------|---------------------|
| | | | | | Sierpień 2010 | Sierpień 2011 | Zmiana w pkt. proc. |
| Ogółem bezrobotni, w tym: | 95 668 | 97 198 | 1 530 | 1,6 | - | - | - |
| Mieszkańcy wsi | 45 603 | 46 980 | 1 377 | 3,0 | 47,7 | 48,3 | 0,6 |
| Z prawem do zasiłku | 20 384 | 18 784 | - 1 600 | - 7,9 | 21,3 | 19,3 | - 2,0 |
| Kobiety | 51 925 | 54 567 | 2 642 | 5,1 | 54,3 | 56,1 | 1,8 |

Źródło: Opracowanie własne na podstawie sprawozdawczości MPiPS – 01 o rynku pracy.

Prawie połowa (48,3%, tj. 46 980 osób) bezrobotnych w województwie to **mieszkańcy wsi**. W odniesieniu do analogicznego okresu 2010 roku, ich liczba wzrosła o 1 377 osób, tj. o 3,0%, a udział procentowy tej kategorii osób w ogólnym bezrobociu zwiększył się o 0,6 pkt. proc. Największy udział procentowy w ogólnym bezrobociu, mieszkańcy wsi stanowili w powiatach: nowomiejskim (74,8%), elbląskim (72,1%) oraz olsztyńskim (68,3%), natomiast najmniejszy – w powiatach: ełckim (39,1%), lidzbarskim (43,2%) oraz giżyckim (43,9%).

W sierpniu 2011 roku, **prawo do pobierania zasiłku** przysługiwało 18 784 osobom, które stanowiły 19,3% populacji bezrobotnych. Ich liczba, w stosunku do sierpnia 2010 roku, zmniejszyła się o 1 600 osób, tj. o 7,9%, natomiast ich procentowy udział w ogólnym bezrobociu spadł o 2,0 pkt. proc. Największy udział procentowy tej kategorii osób w ogólnym bezrobociu wystąpił w powiatach: olsztyńskim (25,2%), nidzickim (24,3%) oraz działdowskim (21,7%), a najmniejszy w Elblągu (13,4%) oraz powiecie giżyckim (14,8%).

W końcu sierpnia 2011 roku, w ewidencji urzędów pracy zarejestrowanych było także:

- 57 965 osób (59,6% ogółu bezrobotnych) **bez wykształcenia średniego**; w porównaniu do analogicznego okresu 2010 roku, nastąpił spadek zarówno liczby osób w tej kategorii – o 113 osób (o 0,2%), jak i jej udziału procentowego w ogólnym bezrobociu – o 1,1 pkt. proc.
- 24 668 osób (25,4%) **bez doświadczenia zawodowego**, czyli osób, które wykonywały pracę zarobkową przez łączny okres krótszy niż 6 miesięcy; w porównaniu do sierpnia 2010 roku, liczba bezrobotnych w tej kategorii wzrosła o 193 osoby (o 0,8%), natomiast udział procentowy zmniejszył się o 0,2 pkt. proc.
- 18 897 osób (19,4%), które **dotychczas nie pracowały**; w porównaniu do sierpnia 2010 roku liczba bezrobotnych w tej kategorii zmniejszyła się o 378 osób (o 1,9%), natomiast udział procentowy był mniejszy o 0,8 pkt. proc.
- 3 906 osób (4,0%) w okresie do **12 miesięcy od dnia ukończenia nauki**; w porównaniu do sierpnia 2010 roku, nastąpił spadek zarówno liczby bezrobotnych w tej grupie (o 488 osoby, tj. o 11,1%), jak i jej udziału procentowego – o 0,6 pkt. proc.
- 1 874 osoby (1,9%) **zwolnione z przyczyn dotyczących zakładu pracy**; w porównaniu do analogicznego okresu 2010 roku ich liczba zmniejszyła się o 270 (o 12,6%), a odsetek w ogólnym bezrobociu – o 0,3 pkt. proc.
- 11 956 **kobiet** (21,9%), **które nie podjęły zatrudnienia po urodzeniu dziecka**; w odniesieniu do sierpnia 2010 roku, ich liczba zwiększyła się o 496 (o 4,3%), natomiast udział procentowy zmniejszył się o 0,2 pkt. proc.
- 10 918 osób (11,2%), które **samotnie wychowują co najmniej jedno dziecko do 18 roku życia**; od sierpnia 2010 roku liczba osób w tej kategorii bezrobotnych wzrosła o 1 306 (o 13,6%), a odsetek w ogólnym bezrobociu zwiększył się o 2,4 pkt. proc.
- 1 996 osób (2,1%), które **po odbyciu kary pozbawienia wolności nie podjęły zatrudnienia**; w porównaniu do sytuacji przed rokiem, liczba osób w omawianej grupie zwiększyła się o 17 osób (o 0,9%), a jej udział procentowy nie zmienił się.

3.2. Bezrobotni w szczególnej sytuacji na wojewódzkim rynku pracy

W województwie warmińsko-mazurskim w sierpniu 2011 roku, w rejestrach powiatowych urzędów pracy pozostawało 20 951 **osób bezrobotnych do 25 roku życia**, które stanowiły 21,6% ogółu bezrobotnych. W porównaniu z sierpniem 2010 roku, widoczny jest spadek zarówno liczby bezrobotnych tej grupy (o 187 osób, tj. o 0,9%), jak i jej udziału procentowego

w ogólnym bezrobociu (o 0,5 pkt. proc.). Największy udział procentowy osób do 25 roku życia w ogólnym bezrobociu odnotowano w powiatach: nowomiejskim (29,6%), iławskim (26,7%) nidzickim (25,3%) i gołdapskim (25,2%), natomiast najmniejszy w miastach: Olsztynie (14,7%), Elblągu (17,4%) oraz w powiatach bartoszyckim i giżyckim (19,3%).

W porównaniu do sierpnia 2010 roku, nastąpił wzrost liczby **długotrwale bezrobotnych** o 5 949 osób (o 13,0%) do poziomu 51 629. Zwiększył się również wskaźnik procentowego udziału tej kategorii bezrobotnych w ogólnym bezrobociu, z 47,7% w sierpniu 2010 roku do 53,1% w sierpniu 2011 roku. Największy udział procentowy osób długotrwale bezrobotnych odnotowano w powiatach: bartoszyckim (64,3%), szczycieńskim (59,5%) oraz węgorzewskim (58,7%), a najmniejszy w powiecie iławskim (36,3%), mieście Olsztynie (38,7%) oraz powiecie nidzickim (44,1%).

Bezrobotni bez kwalifikacji zawodowych (29 379 osób), w sierpniu 2011 roku stanowili 30,2% ogółu zarejestrowanych w województwie. W porównaniu z analogicznym okresem 2010 roku, liczba bezrobotnych w tej grupie zwiększyła się o 2 256 osób (tj. o 8,3%), a udział procentowy w ogólnym bezrobociu o 1,9 pkt. proc.

Wykres 11. Bezrobotni w szczególnej sytuacji na rynku pracy w sierpniu 2010-2011

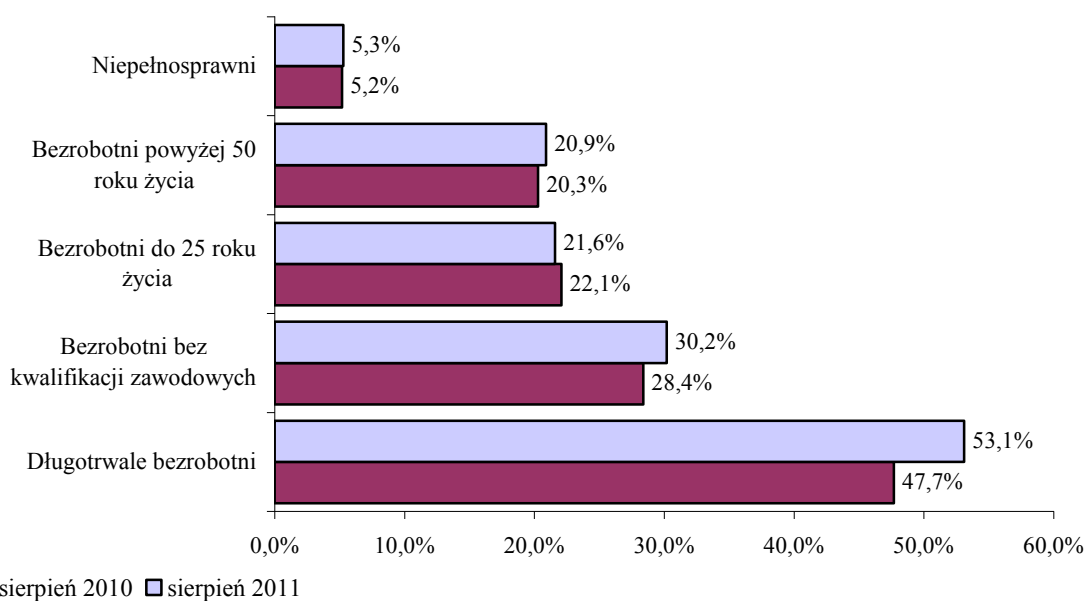

Źródło: Opracowanie własne na podstawie sprawozdawczości MPiPS-01 o rynku pracy.

Liczba **bezrobotnych powyżej 50 roku życia**, w porównaniu do sierpnia 2010 roku, wzrosła o 902 osoby (o 4,6%), kształtując się na poziomie 20 307 osób. W analizowanym okresie zwiększył się również udział procentowy osób, które ukończyły 50 lat, w strukturze regionalnego bezrobocia. Podczas gdy w sierpniu 2010 roku wskaźnik ten wynosił 20,3%, w sierpniu 2011 roku – 20,9%.

Bezrobotne osoby niepełnosprawne, w liczbie 5 130, stanowiły na koniec sierpnia 2011 roku 5,3% ogółu bezrobotnych, zarejestrowanych w województwie. Przed rokiem zarejestrowane były o 171 osób (o 3,4%) tej kategorii mniej, a ich udział procentowy w ogólnej liczbie bezrobotnych był o 0,1 pkt. proc. mniejszy.

3.3. Struktura socjodemograficzna regionalnego bezrobocia – stan na I półrocze 2011

Bezrobocie w województwie warmińsko-mazurskim jest silnie zróżnicowane pod kątem cech socjodemograficznych osób pozostających bez zatrudnienia

Należy zaznaczyć, iż struktura bezrobocia według cech socjodemograficznych w sierpniu 2011 r. nie zmieniła się w sposób znaczący do okresu z I półrocza br. Ma jednak zasadnicze znaczenie w ocenie „portretu” bezrobotnego, dlatego też, przytaczamy dostępne dane w tym zakresie.

Biorąc pod uwagę kryterium wieku, największy udział procentowy w pierwszym półroczu 2011 roku w strukturze regionalnego bezrobocia, miały osoby w wieku od 25 do 34 lat. Wynosił on 29,0%, a więc tyle samo, co w analogicznym okresie 2010 roku.

Drugą, pod względem procentowego udziału grupą, są osoby od 18 do 24 roku życia. Ich udział w ogólnym bezrobociu wyniósł w pierwszym półroczu 2011 roku 21,7%, co oznacza spadek, w porównaniu do sytuacji sprzed roku, o 0,3 pkt. proc. Istotny jest fakt, iż te dwie subpopulacje osób, będących w wieku potencjalnie największej aktywności zawodowej, stanowią razem ponad połowę (50,7%) ogółu bezrobotnych w województwie.

Znaczną grupę stanowią również osoby w wieku od 45 do 54 lat, których procentowy udział w ogólnym bezrobociu wynosi 20,2%. Należy jednak wskazać, iż jest mniejszy niż w analogicznym okresie 2010 roku (o 1,3 pkt. proc.). Bezrobotni w najstarszych grupach wiekowych 55–59 oraz 60–64 lata reprezentowani są przez najmniej liczną grupę, stanowiąc odpowiednio 8,3% i 1,8% ogółu zarejestrowanych bezrobotnych (w pierwszym półroczu 2010 roku stanowili odpowiednio 7,5% i 1,4% ogółu bezrobotnych w województwie).

Wykres 12. Struktura bezrobotnych w województwie warmińsko-mazurskim według grup wiekowych (I półrocze 2010-2011)

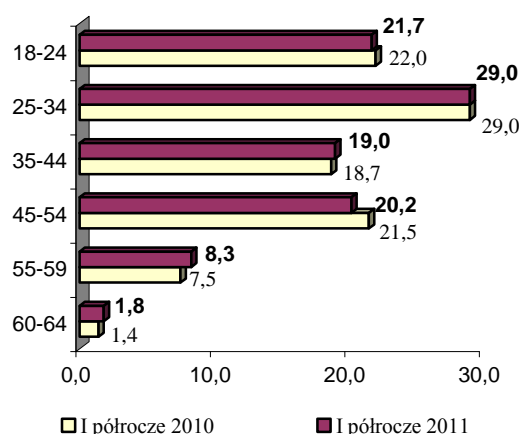

Wykres 13. Struktura bezrobotnych w województwie warmińsko-mazurskim według wykształcenia (I półrocze 2010-2011)

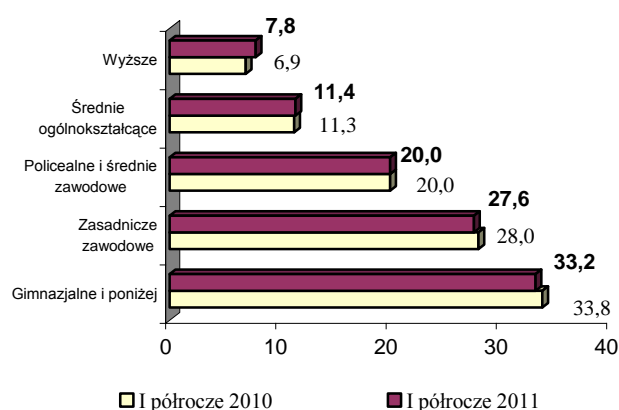

Źródło: Opracowanie własne, na podstawie sprawozdania MPiPS-01.

Analizując strukturę bezrobocia pod kątem wykształcenia, należy zwrócić uwagę na fakt, iż najwięcej osób bezrobotnych legitymuje się niskim wykształceniem. W strukturze, największy procentowy udział (33,2%) mają osoby z wykształceniem gimnazjalnym bądź niższym, a następnie – z zasadniczym zawodowym (27,6%) Razem, te dwie subpopulacje stanowią w ogólnym bezrobociu 60,8% – o 1,0 pkt proc. mniej niż w analogicznym okresie 2010 roku.

Trzecią, co do wielkości, grupę bezrobotnych, stanowią osoby z wykształceniem policealnym i średnim zawodowym. Ich udział procentowy w ogólnym bezrobociu wyniósł 20,0%, a więc pozostał bez zmian w porównaniu z czerwcem 2010 roku.

W analizowanym okresie wzrósł natomiast odsetek bezrobotnych z wykształceniem średnim ogólnokształcącym. W pierwszym półroczu 2010 roku wynosił on 11,3%, podczas gdy obecnie – 11,4%. Najmniejszy, wynoszący 7,8%, udział procentowy w regionalnym bezrobociu mają osoby z wykształceniem wyższym. Niepokojący jest jednak fakt, iż udział ten wzrasta. W pierwszym półroczu 2010 roku wyniósł 6,9%, natomiast w pierwszym półroczu 2011 roku był wyższy o 0,9 pkt. proc.

Wykres 14. Struktura bezrobotnych w województwie warmińsko-mazurskim według czasu pozostawania bez pracy (I półrocze 2010-2011)

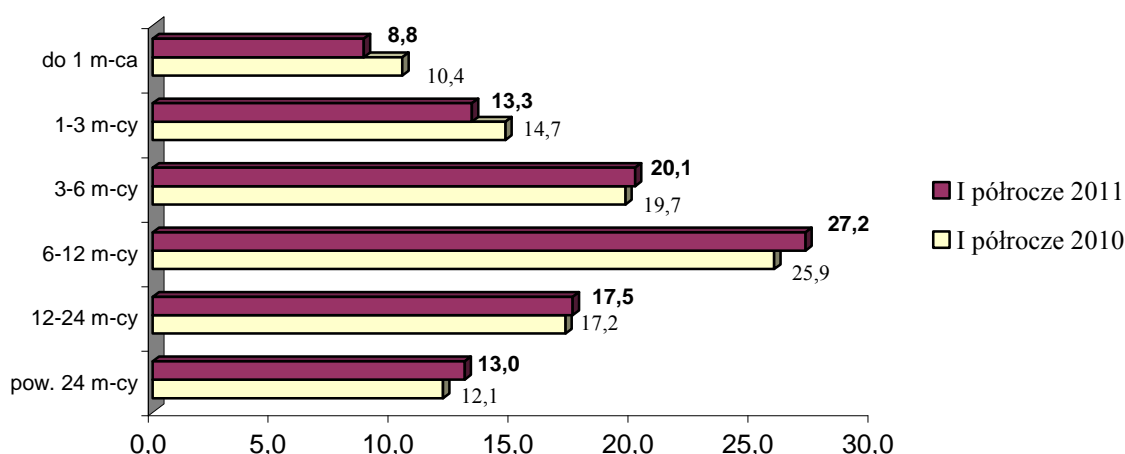

Źródło: Opracowanie własne, na podstawie sprawozdania MPiPS-01.

Szczególnym problemem regionalnego bezrobocia jest długi czas pozostawania bez zatrudnienia. 30,5% bezrobotnych w województwie warmińsko-mazurskim pozostaje bez zatrudnienia przez okres dłuższy niż 12 miesięcy (w pierwszym półroczu 2010 roku – 29,3%), natomiast 13,0% nie pracuje od ponad 24 miesięcy (w pierwszym półroczu 2010 roku – 12,1%).

Największy udział (27,2%) w ogólnym bezrobociu mają osoby, pozostające bez zatrudnienia od 6 do 12 miesięcy. Drugą, pod tym względem, grupą są osoby, nie podejmujące zatrudnienia przez okres od 3 do 6 miesięcy, które stanowią 20,1% ogółu bezrobotnych.

Tabela 6. Bezrobotni według cech socjodemograficznych w województwie warmińsko-mazurskim (I półrocze 2010-2011)

| Kategoria bezrobotnych | | I półrocze 2010 | | I półrocze 2011 | | Wzrost/Spadek | |
|-----------------------------|-------------------------------|-----------------------|--------------|-----------------------|--------------|---------------|-------------|
| Wyszczególnienie | | Ogółem zarejestrowani | % do ogółu | Ogółem zarejestrowani | % do ogółu | w liczbach | w % |
| | | 98 022 | 100,0 | 97 949 | 100,0 | -73 | -0,1 |
| Wykształcenie | wyższe | 6 812 | 6,9 | 7 658 | 7,8 | 846 | 12,4 |
| | policealne i średnie zawodowe | 19 563 | 20,0 | 19 626 | 20,0 | 63 | 0,3 |
| | ogólnokształcące | 11 082 | 11,3 | 11 145 | 11,4 | 63 | 0,6 |
| | zasadnicze zawodowe | 27 476 | 28,0 | 26 990 | 27,6 | -486 | -1,8 |
| | gimnazjalne i poniżej | 33 089 | 33,8 | 32 530 | 33,2 | -559 | -1,7 |
| Wiek | 18-24 lata | 21 550 | 22,0 | 21 234 | 21,7 | -316 | -1,5 |
| | 25-34 lata | 28 387 | 29,0 | 28 360 | 29,0 | -27 | -0,1 |
| | 35-44 lata | 18 362 | 18,7 | 18 658 | 19,0 | 296 | 1,6 |
| | 45-54 lata | 21 065 | 21,5 | 19 775 | 20,2 | -1 290 | -6,1 |
| | 55-59 lat | 7 308 | 7,5 | 8 110 | 8,3 | 802 | 11,0 |
| | 60-64 lata | 1 350 | 1,4 | 1 812 | 1,8 | 462 | 34,2 |
| Czas pozostawania bez pracy | do 1-go miesiąca | 10 201 | 10,4 | 8 656 | 8,8 | -1 545 | -15,1 |
| | 1-3 miesiące | 14 411 | 14,7 | 13 068 | 13,3 | -1 343 | -9,3 |
| | 3-6 miesięcy | 19 297 | 19,7 | 19 711 | 20,1 | 414 | 2,1 |
| | 6-12 miesięcy | 25 382 | 25,9 | 26 631 | 27,2 | 1 249 | 4,9 |
| | 12-24 miesięcy | 16 866 | 17,2 | 17 169 | 17,5 | 303 | 1,8 |
| | Pow.24 miesięcy | 11 865 | 12,1 | 12 714 | 13,0 | 849 | 7,2 |

Źródło: Opracowanie własne, na podstawie sprawozdania MPiPS-01.

4. Wolne miejsca pracy i miejsca aktywizacji zawodowej

W okresie od stycznia do sierpnia 2011 roku, do urzędów pracy wpłynęło 25 280 ofert wolnych miejsc pracy i miejsc aktywizacji zawodowej – o 12 964 oferty tj. o 33,9% mniej, niż w tym czasie przed rokiem. W porównaniu z okresem styczeń - sierpień 2010 roku:

- wzrosła liczba ofert pracy niesubsydiowanej – o 1 773, tj. o 17,0%;
- o ponad połowę zmniejszyła się liczba wolnych miejsc aktywizacji zawodowej (staże, przygotowanie zawodowe dorosłych, prace społecznie użyteczne, szkolenia) - o 9 732, tj. o 55,3%;
- zmniejszyła się, o połowę, liczba ofert zatrudnienia subsydiowanego (prace interwencyjne, roboty publiczne, dotacje na rozpoczęcie działalności gospodarczej, dotacje dla pracodawców na tworzenie nowych miejsc pracy) – 5 005, tj. o 49,0%.

Wykres 15. Oferty wolnych miejsc pracy i miejsc aktywizacji zawodowej w województwie warmińsko-mazurskim pozyskane w okresie styczeń-sierpień w latach 2010-2011

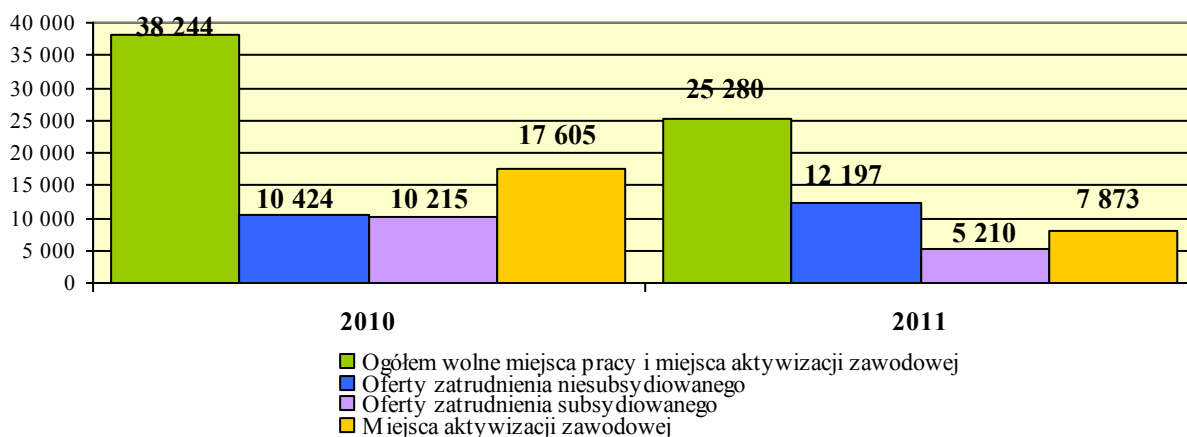

Źródło: Sprawozdawczość MPiPS-01 o rynku pracy. Obliczenia własne.

Struktura ofert pracy w porównaniu do analogicznego okresu 2010 roku, zmieniła się na korzyść ofert pracy niesubsydiowanej. Stanowią one obecnie 48,3% wszystkich wolnych miejsc pracy i aktywizacji zawodowej, a więc o 21,0 pkt. proc. więcej niż w okresie styczeń - sierpień 2010 roku. Znacznemu zmniejszeniu uległ udział procentowy wolnych miejsc aktywizacji zawodowej w ogóle ofert: z 46,0% w 2010 roku do 31,1% w 2011 roku (zmiana o 14,9 pkt. proc.), w mniejszym stopniu spadł procentowy udział ofert zatrudnienia subsydiowanego (o 6,1 pkt. proc.).

Zmiany w strukturze ofert wolnych miejsc pracy i miejsc aktywizacji zawodowej są widocznym efektem niedostatecznej ilości środków Funduszu Pracy na aktywne formy przeciwdziałania bezrobociu w 2011 roku. Jednakże, należy pamiętać, że bardziej pożądany rodzaj wakatów stanowią oferty pracy niesubsydiowanej, pochodzące z wolnego rynku. Zgłaszane są przez przedsiębiorców bez żadnych oczekiwań związanych z dofinansowaniem kosztów zatrudnienia, są trwalsze i świadczą o lepszej kondycji firmy, dlatego też wzrost liczby ofert pracy niesubsydiowanej, jak również ich udziału procentowego w strukturze ofert należy oceniać pozytywnie.

Na liście powiatów o największym udziale ofert pracy niesubsydiowanej w ogólnej liczbie pozyskanych ofert, znajdują się:

- powiat iławski – 88,7% ogółu pozyskanych ofert pracy,
- miasto Olsztyn – 75,0%,
- powiat ostródzki – 70,3%.

Największym udziałem wspieranych środkami Funduszu Pracy i Europejskiego Funduszu Społecznego (subsidiowanych) ofert pracy i wolnych miejsc aktywizacji zawodowej charakteryzowały się powiaty:

- bartoszycki – 90,2%,
- kętrzyński – 82,0%,
- braniewski – 75,0%.

Wykres 16. Oferty wolnych miejsc pracy i miejsc aktywizacji zawodowej w województwie warmińsko-mazurskim według rodzaju działalności (I półrocze 2011 roku)

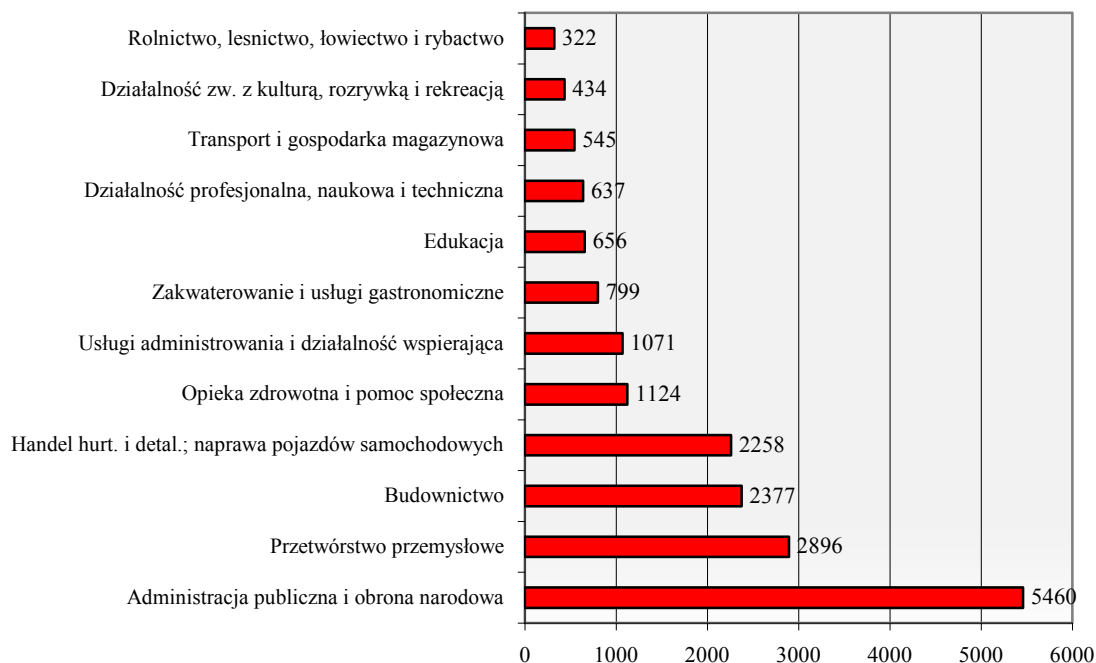

Źródło: Sprawozdawczość MPiPS-01 o rynku pracy.

Najwięcej ofert pracy zgłosiły podmioty zgrupowane w następujących Sekcjach Gospodarki Narodowej:

- administracja publiczna i obrona narodowa; obowiązkowe ubezpieczenia społeczne – 5 460 ofert (27,7% wszystkich zgłoszonych w pierwszym półroczu 2011 roku, ofert pracy),
- przetwórstwo przemysłowe – 2 896 ofert (14,7%),
- budownictwo – 2 377 ofert pracy (12,0%),
- handel hurtowy i detaliczny, naprawa pojazdów samochodowych, włączając motocykle – 2 258 ofert (11,4%),
- opieka zdrowotna i pomoc społeczna – 1 124 oferty pracy (5,7%),
- działalność w zakresie usług administrowania i działalność wspierająca – 1 071 ofert (5,4%).

Dodatkowo, w ramach sieci Europejskich Służb Zatrudnienia EURES wpłynęło od początku roku – 1 007 ofert pracy (o 644 oferty więcej niż w analogicznym okresie 2010 roku). Większość miejsc pracy, pozyskanych od stycznia do sierpnia 2011 roku, pochodziła z Niemiec (508, tj. 50,5%), natomiast pozostałe to miejsca pracy przede wszystkim w Holandii (319 ofert, tj. 31,7%) i Hiszpanii (137 ofert, tj. 13,6%).

Wykres 17. Kraj pochodzenia zagranicznych miejsc pracy (styczeń-sierpień 2011 roku)

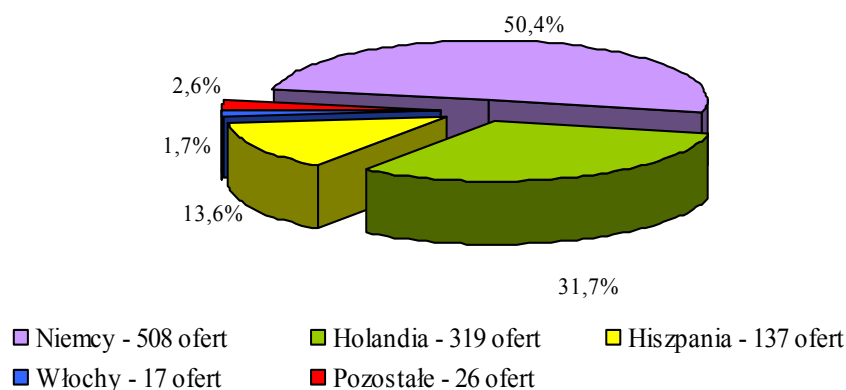

Źródło: Sprawozdawczość EURES.

5. Płynność bezrobocia (napływ oraz odpływ bezrobotnych z ewidencji urzędów pracy)

Od początku bieżącego roku, do bezrobocia napłynęły 88 032 osoby, czyli o 13 063 osoby (o 12,9%) mniej niż w analogicznym okresie 2010 roku, natomiast wyrejestrowano 96 776 osób – o 17 832 osoby (o 15,6%) mniej niż w analogicznym okresie 2010 roku. Spośród osób napływających do bezrobocia w analizowanym czasie, 74 983 (85,2%) to osoby rejestrujące się po raz kolejny, z czego 19% (tj. 14 219 osoby) stanowią osoby powracające po zakończeniu udziału w aktywnych formach. Wśród rejestrujących się w okresie ośmiu miesięcy tego roku, 1911 osób (2,2% napływu) zgłosiło się do urzędów pracy po powrocie z pracy za granicą.

W analizowanym okresie najwięcej osób wyrejestrowano z powodu podjęcia pracy niesubsydiowanej – 37 355 osób (38,6% odpływu), natomiast 31,1% ogółu wyłączonych z ewidencji w analizowanym okresie to osoby, które nie potwierdziły gotowości do podjęcia pracy (30 097 osób). Z powodu rozpoczęcia udziału w aktywnych formach, od początku roku wyrejestrowano 9 409 osób (9,7% odpływu), natomiast pracę subsydiowaną podjęło 5 460 osób (5,6% odpływu).

Wykres 18. Napływy i odpływy z bezrobocia w okresie styczeń-sierpień 2010-2011

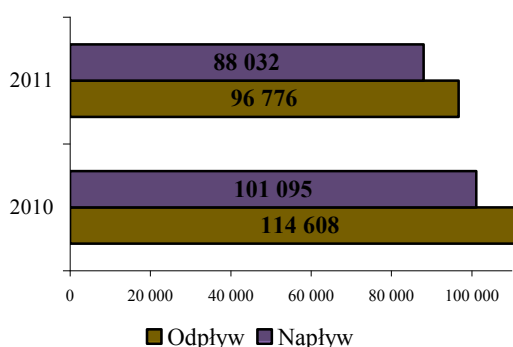

Wykres 19. Przyczyny wyłączeń z ewidencji bezrobotnych w okresie styczeń-sierpień 2011 roku

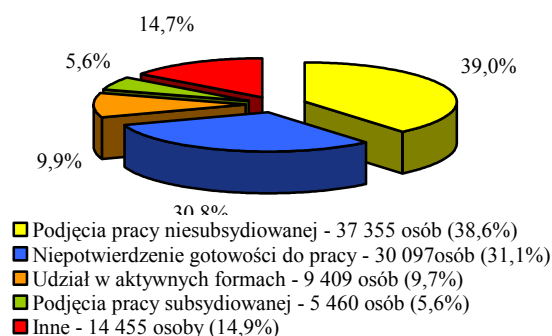

6. Aktywizacja zawodowa bezrobotnych

Istotnym czynnikiem wpływającym na poprawę sytuacji na rynku pracy są aktywne formy przeciwdziałania bezrobociu. W okresie ośmiu miesięcy 2011 roku zaktywizowano 14 869 osób, o 20 239 osób, tj. 57,7% mniej niż w 2010 roku. Zmniejszenie tej liczby jest wynikiem drastycznego obciążenia środków Funduszu Pracy przeznaczonych na finansowanie programów na rzecz promocji zatrudnienia, łagodzenia skutków bezrobocia i aktywizacji zawodowej.

Spośród bezrobotnych korzystających z różnych form aktywizacji najwięcej, bo 36,7% ogółu zaktywizowanych, tj. 5 460 osób - podjęło pracę subsydiowaną (mniej o 6 590 osób, tj. 54,7% w stosunku do analogicznego okresu 2010 roku), 28,3%, tj. 4 202 osoby rozpoczęły prace społecznie użyteczne (spadek o 938 osób, tj. 18,3%), a 25,5% biorących udział w programach aktywizujących tj. 3 797 osób skierowanych zostało na staż (spadek o 8 185 osób, tj. 68,3%).

Dotację na rozpoczęcie działalności gospodarczej otrzymało w tym czasie 563 bezrobotnych (o 1 675 osób, tj. o 74,7% mniej niż w analogicznym okresie 2010 roku), natomiast w ramach refundacji utworzenia bądź doposażenia miejsca pracy zatrudniono 1 350 bezrobotnych (o 1 035, tj. o 43,4% mniej niż w okresie styczeń-sierpień 2010 roku). W sumie, dotację otrzymało 241 pracodawców, dzięki czemu powstały 283 nowe miejsca pracy.

Tabela 7. Aktywizacja zawodowa wybranych grup bezrobotnych w okresie styczeń-sierpień 2011 roku

| Wyszczególnienie | Podjęcia pracy | | | Szkolenia | Stáže | Przygotow. zawodowe dorosłych | Prace społecz. użyteczne | Razem |
|----------------------------------|----------------|---------|-------|-----------|-------|-------------------------------|--------------------------|--------|
| | Ogółem | Niesub. | Subs. | | | | | |
| Ogółem | 42 815 | 37 355 | 5 460 | 1 362 | 3 797 | 48 | 4 202 | 52 224 |
| Kobiety | 19 578 | 17 201 | 2 377 | 464 | 2 611 | 20 | 2 671 | 25 344 |
| Zamieszkali na wsi | 19 561 | 17 037 | 2 524 | 510 | 1 626 | 24 | 2 745 | 24 466 |
| Do 25 roku życia | 10 520 | 9 381 | 1 139 | 423 | 2 047 | 24 | 252 | 13 266 |
| Bezrobotni powyżej 50 roku życia | 6 449 | 5 051 | 1 398 | 196 | 600 | 1 | 1 406 | 8 652 |
| Długotrwale bezrobotni | 15 538 | 12 816 | 2 722 | 546 | 1 394 | 17 | 3 540 | 21 035 |

Źródło: Dane WUP w Olsztynie. Obliczenia własne.

7. Fundusz Pracy

7.1. Środki Funduszu Pracy na realizację zadań związanych z promocją zatrudnienia, łagodzeniem skutków bezrobocia i aktywizacją bezrobotnych w 2011 roku.

Limit środków Funduszu Pracy na realizację aktywnych programów przeciwdziałania bezrobociu w województwie warmińsko - mazurskim w 2011 roku, wynosi 111 780,3 tys. zł. tj. prawie trzykrotnie mniej w porównaniu z limitem 2010 roku, a dokładnie mniej o 181 168,00 tys. zł.

Ostatecznie, całkowity limit środków FP na aktywizację bezrobotnych w 2011 roku, wynoszący 111 780,3 tys. zł, został podzielony algorytmem przez Zarząd Województwa Warmińsko – Mazurskiego zgodnie z *Rozporządzeniem Rady Ministrów z dnia 17 lipca 2009r. w sprawie algorytmu ustalania kwot środków Funduszu Pracy na finansowanie zadań w województwie*, z zastosowaniem kryteriów przyjętych przez Sejmik Województwa Warmińsko – Mazurskiego

Uchwałą nr XXXV/674/09, z dnia 24 listopada 2009 r., w następujący sposób:

- 65% tj. kwotę 72 657,2 tys. zł, o 117 759,2 tys. zł mniejszą niż w 2010 roku, przekazano samorządom powiatowym na finansowanie programów na rzecz promocji zatrudnienia, łagodzenia skutków bezrobocia i aktywizacji zawodowej,
- 35% tj. kwotę 39 123,1 tys. zł, o 63 408,8 tys. zł mniejszą niż w 2010 roku, pozostawiono w dyspozycji samorządu województwa na sfinansowanie projektów systemowych powiatowych urzędów pracy w ramach Programu Operacyjnego Kapitał Ludzki, Poddziałanie 6.1.3 poprawa zdolności do zatrudnienia oraz podniesienie poziomu aktywności zawodowej osób bezrobotnych”.

Należy dodać, że z limitu środków Funduszu Pracy otrzymanych przez powiatowe urzędy pracy na realizację aktywnych programów przeciwdziałania bezrobociu, urzędy musiały pokryć zobowiązania finansowe wynikające z umów zawartych w 2010 roku, a przechodzących na 2011r. Zobowiązania te wynosiły ponad 49 mln zł, o tyle też zostały pomniejszone środki na działalność w 2011r. Regulując zobowiązania, niektóre z powiatowych urzędów pracy znalazły się w szczególnie trudnej sytuacji.

Wielkość zobowiązań w stosunku do przyznanego limitu środków Funduszu Pracy wyniosła średnio 17,1%, przy dopuszczalnym poziomie 30%. Drastyczne zmniejszenie środków FP na 2011 rok (niecałe 40% limitu z 2010 roku) spowodowało, że zobowiązania wynikające z zawartych umów w 2010 r., w znaczący sposób ograniczyły możliwość aktywizacji osób bezrobotnych w 2011 roku.

Stanowisko wyrażające głębokie zaniepokojenie zmniejszeniem o 62% limitu z 2010 roku, wyraził zarówno Konwent Marszałków Województw RP, jak i lokalnie - Wojewódzka Rada Zatrudnienia jako organ opiniodawczy - doradczy Marszałka Województwa Warmińsko – Mazurskiego, Sejmik Województwa Warmińsko – Mazurskiego, starostowie powiatów, członkowie powiatowych rad zatrudnienia oraz parlamentarzyści. Interwencje nie odniosły spodziewanego skutku, i początkowo przyznany limit środków pozostał na niezmiennym poziomie.

Podobnie jak w latach ubiegłych, istniała możliwość aplikowania o dodatkowe środki z Funduszu Pracy, stanowiące rezerwę Ministra Pracy i Polityki Społecznej. W 2011 roku, środki rezerwy FP, przeznaczone zostały w znacznej części na dofinansowanie programów specjalnych realizowanych przez powiatowe urzędy pracy (w skali kraju na ten cel przeznaczono 75 464,4 tys. zł), oraz na realizację wniosków starostów o finansowanie:

- programów związanych z aktywizacją bezrobotnych na terenach, na których miały miejsce klęski żywiołowe (40 000, 0 tys. zł w skali kraju),
- programów aktywizacji zawodowej bezrobotnych zwolnionych z pracy z przyczyn niedotyczących pracowników (20 000,0 tys. zł w skali kraju),
- programów zwiększających aktywność zawodową bezrobotnych 45/50 plus (20 000,0 tys. z w skali kraju).

Wnioski o dodatkowe środki na programy aktywizacji bezrobotnych złożyli starostowie wszystkich powiatów województwa warmińsko – mazurskiego. Mimo, iż wnioski zostały wysoko ocenione przez powołaną w Wojewódzkim Urzędzie Pracy w Olsztynie Komisję, oraz zarekomendowane do pozytywnego rozpatrzenia, z powodu wielokrotnego przekroczenia limitu finansowego rezerwy FP, tylko nieliczne zostały przyjęte do dofinansowania przez Ministra Pracy i Polityki Społecznej. Dla zobrazowania sytuacji informujemy, że np. wnioski o dofinansowanie programów zwiększających aktywność zawodową bezrobotnych 45/50 plus (limit = 20 000,0 tys. z w skali kraju), tylko w województwie warmińsko – mazurskim opiewały na kwotę ponad dwukrotnie wyższą. Ostatecznie w kraju dofinansowanie otrzymały 44 powiaty.

**Tabela 8. Struktura środków na finansowanie programów na rzecz promocji zatrudnienia i aktywizacji bezrobotnych w województwie warmińsko-mazurskim w latach 2010-2011 (w tys. zł)
Stan na 31 sierpnia**

| Wyszczególnienie | 2010 | 2011 | Zmiany do 2010r | Zmiany w % |
|---|------------------|------------------|--------------------|---------------|
| 1 | 2 | 3 | 4 | 5 |
| Limit środków | 292 948,3 | 111 780,3 | - 181 168,0 | - 61,9 |
| w tym: | | | | |
| - rezerwa samorządu województwa na dofinansowanie projektów EFS | 102 531,9 | 39 123,1 | - 63 408,8 | - 61,9 |
| - kwota dla powiatów z algorytmu | 190 416,4 | 72 657,2 | - 117 759,2 | - 61,9 |
| Rezerwa Ministra | 33 845,7 | 5 072,6 | - 28 773,1 | - 85,0 |
| Przesunięcie ze środków fakultat.* | - | 1 200,0 | - | - |
| Razem | 326 794,0 | 118 052,9 | - 208 741,1 | - 63,9 |

* z powodu drastycznego niedoboru środków na aktywizację bezrobotnych, decyzją Ministra Pracy i Polityki Społecznej, część środków na działania fakultatywne (związane z obsługą bezrobotnych i funkcjonowaniem urzędu pracy), starosta – o ile miał taką możliwość- mógł przesunąć na działania aktywizujące. Nie wszystkie powiaty mogły z tego skorzystać z powodu napiętego planu wydatków fakultatywnych.

Razem ze środkami dodatkowo pozyskanymi, do końca sierpnia 2011 roku, w dyspozycji urzędów pracy na aktywizację bezrobotnych pozostawało 118 052, 9 tys. zł. W porównaniu do 2010 roku, było to o 63,9%, tj. o 208 741,1 tys. zł mniej.

W ramach tej kwoty zaktywizowano w województwie warmińsko-mazurskim, poprzez udział w różnych nakładowych formach aktywizacji 14 869 bezrobotnych, o 57,7% (o 20 239 osób) mniej niż w tym samym czasie 2010 roku.

Tabela 9. Środki Funduszu Pracy na finansowanie programów na rzecz promocji zatrudnienia aktywizacji bezrobotnych w województwie warmińsko – mazurskim - stan na 31.08.2011r.

| Powiat | Algorytm | EFS | Razem limit (2+3) | Środki z rezerwy Ministra * | Środki przesunięte z fakultatywnych | Razem środki FP |
|--------------|-----------------|-----------------|-------------------|-----------------------------|-------------------------------------|------------------|
| 1. | 2. | 3. | 4. | 5. | 6. | 7. |
| Bartoszyce | 4 288,2 | 2 309,1 | 6 597,3 | - | 200,0 | 6 797,30 |
| Braniewo | 3 106,2 | 1 672,7 | 4 778,9 | - | 118,0 | 4 896,9 |
| Działdowo | 3 705,2 | 1 995,3 | 5 700,5 | - | - | 5 700,5 |
| Elbląg | 7 081,2 | 3 812,8 | 10 894,0 | - | 170,0 | 11 064,0 |
| Ełk | 4 669,9 | 2 514,4 | 7 184,3 | 177,4 | 419,0 | 7 780,7 |
| Giżycko | 2 815,6 | 1 516,1 | 4 331,7 | - | - | 4 331,7 |
| Gołdap | 2 199,6 | 1 184,3 | 3 383,9 | - | - | 3 383,9 |
| Iława | 3 391,8 | 1 826,5 | 5 218,3 | 460,0 | - | 5 678,3 |
| Kętrzyn | 4 085,3 | 2 199,8 | 6 285,1 | - | - | 6 285,1 |
| Lidzbark | 2 974,9 | 1 601,8 | 4 576,7 | - | 60,0 | 4 636,7 |
| Mragowo | 3 099,7 | 1 669,0 | 4 768,7 | - | - | 4 768,7 |
| Nidzica | 2 141,6 | 1 153,4 | 3 295,0 | - | - | 3 295,0 |
| Nowe Miasto | 2 510,8 | 1 352,0 | 3 862,8 | - | 33,0 | 3 895,8 |
| Olecko | 2 512,6 | 1 353,0 | 3 865,6 | 2 102,2 | - | 5 967,8 |
| Olsztyn m. | 4 122,1 | 2 219,7 | 6 341,8 | - | 100,0 | 6 441,8 |
| Olsztyn pow. | 4 702,2 | 2 532,0 | 7 234,2 | - | 100,0 | 7 334,2 |
| Ostróda | 5 068,2 | 2 729,0 | 7 797,2 | 1 733,0 | - | 9 530,2 |
| Pisz | 4 124,1 | 2 220,8 | 6 344,9 | 600,0 | - | 6 944,9 |
| Szczytno | 3 889,8 | 2 094,6 | 5 984,4 | - | - | 5 984,4 |
| Węgorzewo | 2 168,2 | 1 166,8 | 3 335,0 | - | - | 3 335,0 |
| Razem | 72 657,2 | 39 123,1 | 111 780,3 | 5 072,6 | 1 200,0 | 118 052,9 |

Źródło: Decyzje finansowe Ministra Pracy i Polityki Społecznej.

7.2. Struktura wydatków z Funduszu Pracy w 2011 roku.

Podział środków Funduszu Pracy na programy na rzecz promocji zatrudnienia, łagodzenia skutków bezrobocia i aktywizacji bezrobotnych, które realizowane są w powiatach, odbywa się zgodnie ze zdiagnozowanymi potrzebami lokalnych rynków pracy. Zaproponowana przez starostę struktura wydatków na poszczególne formy aktywizacji, jest corocznie opiniowana i zatwierdzana przez powiatowe rady zatrudnienia.

Do końca sierpnia 2011 roku, w województwie warmińsko-mazurskim z Funduszu Pracy wydatkowano 221 502,8 tys. zł, z czego:

- 131 094,8 tys. zł (59,4% ogółu wydatków) wydatkowano na zasiłki dla bezrobotnych – o 18 842,7 tys. zł (o 12,6%) mniej niż w analogicznym okresie 2010 roku;

- 76 819,7 tys. zł (34,8%) wydatkowano na programy na rzecz promocji zatrudnienia – o 109 233,8 tys. zł (o 58,7%) mniej niż w tym samym okresie 2010 roku.

Wykres 20. Struktura wydatków z Funduszu Pracy w województwie warmińsko-mazurskim w latach 2010-2011

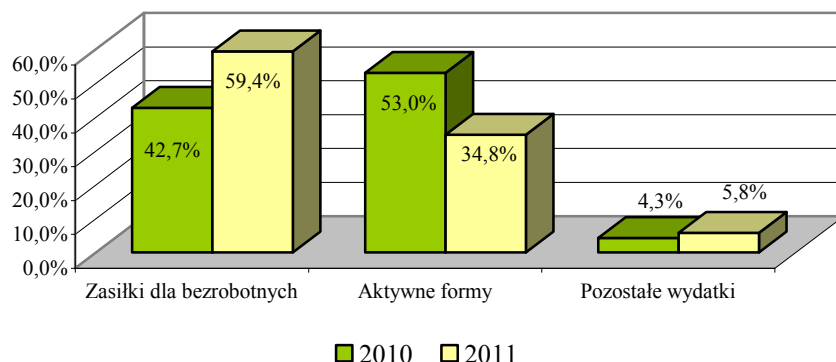

Źródło: Na podstawie sprawozdania MPiPS-02 o przychodach i wydatkach Funduszu Pracy w latach 2009-2010

Prawie 77 mln zł, wydano na aktywne formy łagodzenia skutków bezrobocia, najwięcej na stypendia stażowe (37 115,6 tys. zł), prace interwencyjne (13 539,4 tys. zł) oraz dotacje na rozpoczęcie przez bezrobotnych działalności gospodarczej.

Wykres 21. Struktura wydatków na aktywne formy z Funduszu Pracy w województwie warmińsko-mazurskim w okresie styczeń-sierpień 2011 roku

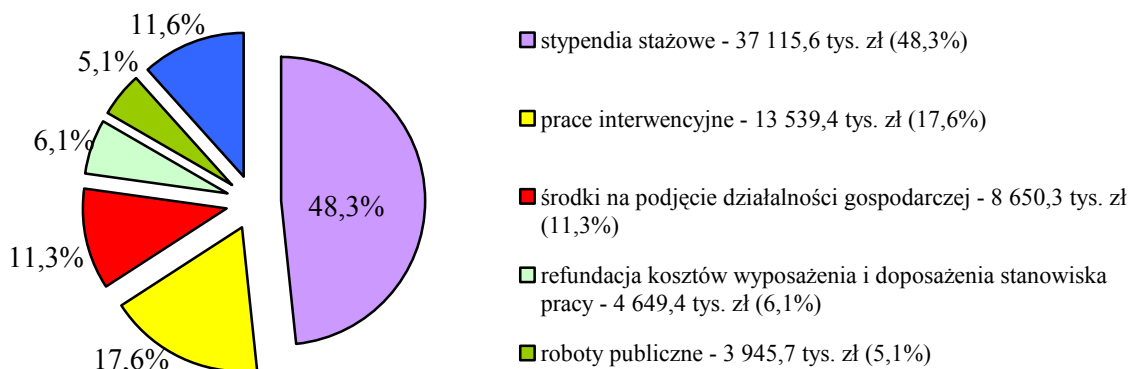

Źródło: Na podstawie sprawozdania MPiPS-02 o przychodach i wydatkach Funduszu Pracy w latach 2009-2010

Porównując wydatki za okres ośmiu miesięcy 2010 roku, do bieżącego roku, obserwujemy wzrost udziału procentowego w ogólnej kwocie wydatków na aktywne formy, środków na prace interwencyjne (o 10,9 pkt proc.), stypendia stażowe (o 19,6 pkt proc.), przygotowanie zawodowe dorosłych (o 1,1 pkt proc.), prace społecznie użyteczne (o 0,7 pkt proc.).

Tabela 10. Wydatki na aktywne formy z Funduszu Pracy w okresie styczeń-sierpień w latach 2010-2011

| Wyszczególnienie | 2010 | | 2011 | |
|---|----------------------|---------------|----------------------|---------------|
| | Kwota (w tys. zł) | % | Kwota (w tys. zł) | % |
| Programy na rzecz promocji zatrudnienia ogółem | 186 053,5 | 100,0% | 76 819,7 | 100,0% |
| z tego: | | | | |
| Koszty szkoleń | 7 507,9 | 4,0% | 1 976,1 | 2,6% |
| Prace interwencyjne | 12 418,6 | 6,7% | 13 539,4 | 17,6% |
| Roboty publiczne | 17 232,3 | 9,3% | 3 945,7 | 5,1% |
| Prace społecznie użyteczne | 2 054,4 | 1,1% | 1 411,2 | 1,8% |
| Refundacja kosztów wyposażenia i doposażenia stanowiska pracy | 25 876,3 | 13,9% | 4 649,4 | 6,1% |
| Środki na podjęcie działalności gospodarczej | 40 462,0 | 21,7% | 8 650,3 | 11,3% |
| Stypendia stażowe | 70 120,8 | 37,7% | 37 115,6 | 48,3% |
| Przygotowanie zawodowe dorosłych | 803,3 | 0,4% | 1 185,4 | 1,5% |
| Inne | 9 578,0 | 5,1% | 4 346,6 | 5,7% |

Źródło: Opracowanie własne na podstawie MPiPS-02 Sprawozdania o przychodach i wydatkach Funduszu Pracy.

Struktura udziału wydatków na poszczególne formy aktywizacji bezrobotnych, w powiatach, jest zróżnicowana. Generalnie, wylania się jednak pewien trend w polityce lokalnych rynków pracy, ukierunkowany na wspieranie przedsiębiorczości i tworzenie trwałych miejsc pracy, a także wspieranie wejścia młodzieży na rynek pracy.

W sytuacji drastycznego obniżenia środków FP z przeznaczeniem na aktywizację bezrobotnych oraz wspieranie małej i średniej przedsiębiorczości, niezbędnym stało się poszukiwanie środków poza Funduszem Pracy, a więc aplikowanie do programów współfinansowanych między innymi z Europejskiego Funduszu Społecznego, ściślejsze współdziałanie powiatowych urzędów pracy z Lokalnymi Grupami Działania (LGD), finansowanymi z Programu Rozwoju Obszarów Wiejskich.

Ograniczenie środków Funduszu Pracy na aktywizację bezrobotnych, wymaga bardzo oszczędnej i racjonalnej polityki ich wydatkowania. Szczególnie ważne jest, aby wspierać tymi środkami osoby będące w najtrudniejszej sytuacji na rynku pracy.

Wyzwaniem chwili jest również zwiększenie trafności adresowania pomocy bezrobotnym, intensyfikacja działań w zakresie pośrednictwa pracy, pomocy w aktywnym jej poszukiwaniu, rozwój usług poradnictwa zawodowego i informacji zawodowej, a także ściślejsza współpraca z pracodawcami w celu pozyskiwania niesubsydiowanych ofert pracy.

8. Działania w ramach Europejskiego Funduszu Społecznego (EFS)

8.1. Program Operacyjny Kapitał Ludzki (PO KL) - stan realizacji na koniec sierpnia 2011 roku

W latach 2007-2013, Wojewódzki Urząd Pracy w Olsztynie (WUP) występuje w roli Instytucji Wdrażającej dla całego Priorytetu VI *Rynek pracy otwarty dla wszystkich* i Działania 8.1 *Rozwój pracowników i przedsiębiorstw w regionie* w ramach Priorytetu VIII *Regionalne kadry gospodarki*.

Do końca sierpnia 2011 roku WUP ogłosił 8 konkursów – wszystkie w ramach Działania 8.1. W odniesieniu do Priorytetu VI, wszystkie konkursy zostały wstrzymane ze względu na przekroczenie (za zgodą Instytucji Zarządzającej) dostępnej alokacji spowodowane zawarciem aneksów z powiatowymi urzędami pracy na realizację projektów systemowych w 6.1.3 w roku 2011 na kwotę 39.123.100 zł. Terminy ogłoszenia konkursów w Priorytecie VI (po konsultacjach z IP) w ramach dodatkowych środków uzyskanych z Krajowej Rezerwy Wykonania za I miejsce w kraju pod względem tempa wdrażania POKL – komponentu regionalnego - ustalono na 6 września (5 konkursów) oraz 15 listopada (9 konkursów).

Na realizację konkursów w ramach PO KL w 2011 r. WUP przeznaczył łącznie 88,5 mln zł, w tym 52 mln zł. w Działaniu 8.1 i 36,5 mln zł. w Priorytecie VI. Do tego należy doliczyć środki Funduszu Pracy (rezerwa Samorządu Województwa) w wysokości 39.123.100 zł., zaangażowane w realizację projektów systemowych powiatowych urzędów pracy w Poddziałaniu 6.1.3 *Poprawa zdolności do zatrudnienia oraz podnoszenie poziomu aktywności zawodowej osób bezrobotnych*, skierowanych na wsparcie osób bezrobotnych. Daje to w sumie kwotę 127.623.100 zł.

Podsumowując okres realizacji styczeń – sierpień 2011 roku należy podkreślić iż :

- Spośród wszystkich 208 złożonych wniosków, 178 poprawnych formalnie skierowano do oceny merytorycznej.
- Największym zainteresowaniem Wnioskodawców cieszył się konkurs w Poddziałaniu 8.1.1 *Wspieranie rozwoju kwalifikacji zawodowych i doradztwo dla przedsiębiorstw* (projekty z pomocą publiczną) – 157 wniosków na kwotę ok. 73 mln zł. (dostępna alokacja 16 mln zł) - pozytywnie oceniono 17 wniosków na kwotę ponad 12,5 mln. zł. oraz w Poddziałaniu 8.1.2 *Wspieranie procesów adaptacyjnych i modernizacyjnych w regionie* (projekty typu outplacement) - 23 wnioski na kwotę ok. 37 mln zł. (dostępna alokacja 8 mln zł) - pozytywnie oceniono 5 wniosków na kwotę ponad 8 mln zł.
- Do końca sierpnia br. podpisano 27 umów na kwotę ponad 25 mln zł. Umowy dotyczyły projektów wybranych do dofinansowania w ramach konkursów 2010 roku (ocena merytoryczna zakończyła się w 2011 roku) oraz z konkursów 2011r.
- Od początku realizacji PO KL w ramach dotychczas zakontraktowanych projektów wsparcie uzyska ponad 55 tys. osób – mieszkańców naszego regionu w tym ponad 40 tys. osób bezrobotnych, udzielono ok 6,5 tys. dotacji na podjęcie działalności gospodarczej,
- Realizowane szkolenia odpowiadają na potrzeby rynku pracy. Dotyczą m.in. takich zawodów jak: operatorzy maszyn budowlanych, księgowi, opiekunki osób starszych, zawodowi kierowcy, magazynierzy z obsługą wózków widłowych, spawacze, brukarze. Są to również szkolenia z zakresu mechatroniki, ECDL, marketingu i zarządzania firmą,

turystyki (hotelarstwo, gastronomia), przemysłu meblarskiego, informatyki, języków obcych, ochrony osób i mienia i inne.

Wojewódzki Urząd Pracy realizował działania informacyjno-promocyjne wśród których na uwagę zasługują:

- przygotowanie i przeprowadzenie 4 spotkań informacyjnych na temat konkursów ogłaszanych konkursów ogłaszanych w ramach Działania 8.1 PO KL – uczestniczyło ponad 100 osób,
- realizacja cyklu szkoleń dla Beneficjentów w zakresie przygotowania projektów zgodnie z metodyką PCM i kwalifikowalności wydatków – 128 uczestników,
- produkcja 3 spotów telewizyjnych zachęcających do aplikowania o środki EFS w ramach ogłoszonych przez WUP Olsztyn w I kwartale 2011 r. konkursów PO KL w zakresie aktywizacji zawodowej osób bezrobotnych i nieaktywnych zawodowo, w tym osób niepełnosprawnych, wsparcia dla osób zwolnionych, przewidzianych do zwolnienia lub zagrożonych zwolnieniem z pracy z przyczyn dotyczących zakładu pracy oraz szkolenia i doradztwa dla przedsiębiorców wspomagającego proces zmiany profilu działalności przedsiębiorstw.

W bieżącym okresie programowania, podobnie jak w poprzednim, nasz region zajmuje czołowe miejsce pod względem stopnia wykorzystania alokacji przeznaczonej na poprawę jakości zasobów ludzkich. Dotyczy to zarówno poziomu kontraktacji, jak również środków wypłacanych Beneficjentom i rozliczonych. WUP w Olsztynie jako jeden z pierwszych w nowym okresie programowania rozpoczął podpisywanie umów z Beneficjentami. Fakt ten wpłynął na wysoki poziom kontraktacji i wydatkowania środków.

Pierwsze miejsce w kraju pod względem realizacji komponentu regionalnego POKL na Warmii i Mazurach przyczyniło się do uzyskania dodatkowych środków z Krajowej Rezerwy Wykonania w kwocie ponad 68 mln EURO (22,9% dotychczasowych środków) tj ok.270 mln. zł, z czego WUP otrzymał ponad 60% tj. ok 165 mln zł. w szczególności na:

- Poddziałanie 6.1.1 *Wsparcie osób pozostających bez zatrudnienia na regionalnym rynku pracy* – ok. 90,5 mln zł. (wsparcie osób bezrobotnych i nieaktywnych zawodowo),
- Poddziałanie 6.1.2 *Wsparcie powiatowych i wojewódzkich urzędów pracy w realizacji zadań na rzecz aktywizacji zawodowej osób bezrobotnych w regionie* – ok. 2 mln.zł. (wsparcie powiatowych urzędów pracy),
- Działanie 6.2 *Wsparcie oraz promocja przedsiębiorczości oraz samozatrudnienia* – ok. 49,2 mln. zł (rozwój przedsiębiorczości),
- Poddziałanie 8.1.1 *Wsparcie rozwoju kwalifikacji zawodowych i doradztwo dla przedsiębiorstw* – ok. 23,5 mln zł. (wsparcie przedsiębiorstw i ich pracowników),

Planowany termin uruchomienia środków Krajowej Rezerwy Wykonania – 2012r.

Biorąc pod uwagę wartość podpisanych umów pomiędzy WUP a Beneficjentami Priorytetu VI, w odniesieniu do alokacji na lata 2007-2013 w tym Priorytecie, osiągnęliśmy poziom ponad 98 % natomiast wydatki kształtują się na poziomie ok. 81%.

Zaawansowany jest także stopień realizacji alokacji wg stanu na 31 lipca 2011 roku, w Działaniu 8.1 *Rozwój pracowników i przedsiębiorstw w regionie*. Kwoty podpisanych umów stanowiły prawie 54% dostępnych środków przeznaczonych dla województwa w bieżącym okresie programowania. Wydatkowanie alokacji kształtowało się na poziomie ok. 38 % tj na stosunkowo niskim poziomie, ponieważ etap kontraktacji w ramach Działania 8.1 był rozciągnięty w czasie.

Większość umów z Beneficjentami WUP podpisał w drugiej połowie 2010 roku, a wiele również w I kwartale 2011r. „Nowe” umowy w wyniku konkursów 2011 r. były podpisane w tym Działaniu dopiero w okresie czerwiec - lipiec b.r.

Wykres 22. Wartość podpisanych umów/decyzji i wniosków o płatność w ramach komponentu regionalnego w stosunku do całości środków przyznanych dla poszczególnych województw na realizację Priorytetów VI-IX (%)

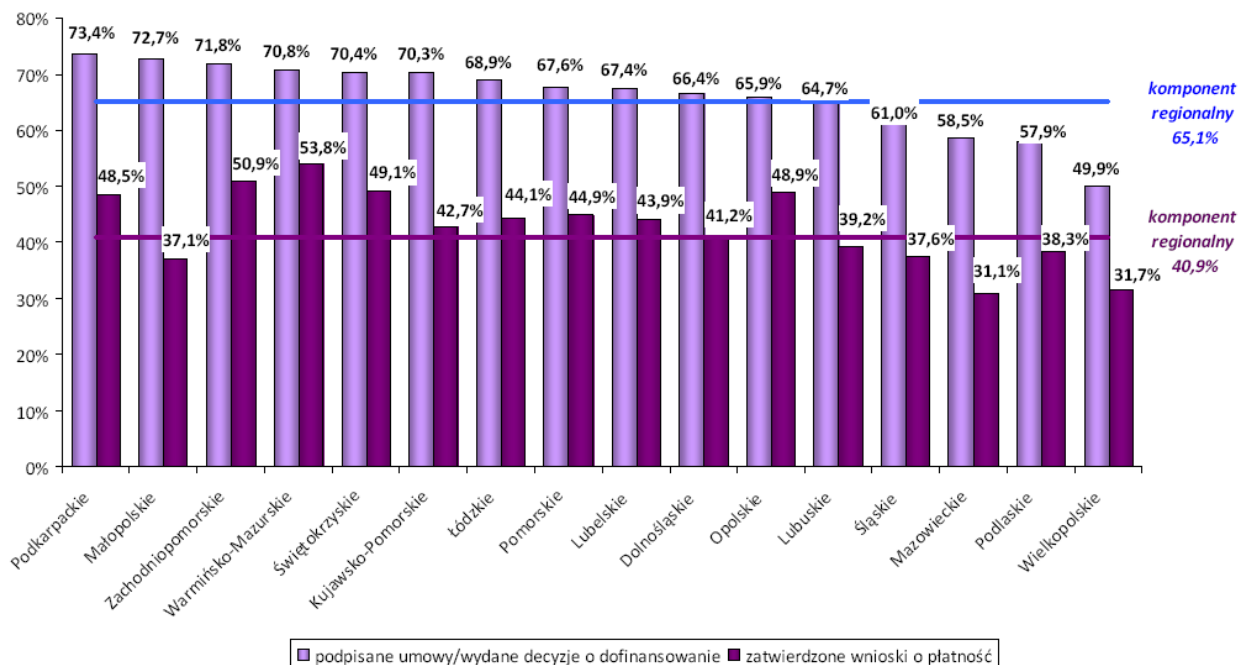

Źródło: Informacja miesięczna z realizacji Programu Operacyjnego Kapitał Ludzki wg stanu na 31.07.2011r. (KSI SIMIK 07-13)

W województwie warmińsko-mazurskim w całym komponencie regionalnym wartość podpisanych umów to 70,8% alokacji na lata 2007-2013, natomiast wydatki na podstawie zatwierdzonych wniosków o płatność, które uznano za kwalifikowalne, osiągnęły poziom najwyższy w kraju tj 53,8%.

W trakcie wdrażania Programu nadal dużym utrudnieniem są zmiany w dokumentach programowych, przepisach i wytycznych. Wymagają one wprowadzania korekt do dokumentacji konkursowych oraz w procedurach. Zmiany w systemie wdrażania PO KL obowiązujące od 1 stycznia br spowodowały konieczność przygotowania kadr funkcjonujących w systemie instytucji i Beneficjentów co skutkowało zwiększonym nakładem pracy, środków i spowodowało, że pierwsze konkursy były ogłaszane znacznie później niż w poprzednich latach.

Mimo wspomnianych wyżej problemów, miejsce województwa warmińsko-mazurskiego w ścisłej czołówce krajowej świadczy o sprawnym działaniu i efektywnym wykorzystywaniu środków przysługujących naszemu regionowi w bieżącym okresie programowania, a także o dobrej współpracy na linii WUP – Instytucja Pośrednicząca oraz WUP - Beneficjenci.

Wykorzystując możliwości jakie daje PO KL, Wojewódzki Urząd Pracy w Olsztynie, podjął w 2011 r. szereg działań zmierzających do dalszego łagodzenia trudnej sytuacji na rynku pracy.

- W ramach Poddziałania 8.1.1 *Wspieranie rozwoju kwalifikacji zawodowych i doradztwo dla przedsiębiorstw* przeznaczono 16 mln zł. na wsparcie przedsiębiorstw w zakresie rozwoju kwalifikacji kadr,
- Ukierunkowano wsparcie na tworzenie miejsc pracy w ramach samozatrudnienia z uwzględnieniem osób zwolnionych z przyczyn leżących po stronie pracodawcy lub będących w okresie wypowiedzenia – w ramach Poddziałania 6.1.3 *Poprawa zdolności do zatrudnienia oraz podnoszenie poziomu aktywności zawodowej osób bezrobotnych* i 8.1.2 *Wspieranie powiatowych i wojewódzkich urzędów pracy w realizacji zadań na rzecz aktywizacji zawodowej osób bezrobotnych w regionie*
- Zastosowano procedurę przyśpieszonego wyboru projektów tzw. „szybka ścieżka” w Poddziałaniu 8.1.2 (działania outplacementowe) - skrócenie czasu naboru i oceny wniosków, co przyczyni się do elastycznego reagowania w przypadku zmieniającej się sytuacji na rynku pracy.
- Przyspieszenie wydatkowania środków - w przypadku projektów o niskiej wartości np. do 150-200 tys. zł., wypłata środków następuje często w jednej transzy.
- Kontynuowano działania zmierzające do jak najpełniejszego wsparcia Projektodawców z terenu Warmii i Mazur - preferowanie Beneficjentów z naszego regionu (dodatkowe punkty za spełnienie kryterium strategicznego – w ramach oceny merytorycznej) oraz szczególną uwagę zwrócono na potrzebę realizacji przedsięwzięć o szerokim wachlarzu wsparcia dla osób bezrobotnych oraz ich efektywność zatrudnieniową.
- Ułatwienia stosowane przez WUP na etapie oceny formalnej umożliwiły uzupełnianie/korektę wniosku z powodu nieznacznych uchybień lub błędów oczywistych. Dzięki temu we wszystkich konkursach w I połowie 2011 r. do oceny merytorycznej trafiało prawie 100% wniosków. Pozwala to na szybszą realizację konkursów i szybsze przekazywanie środków do dyspozycji Beneficjentów a tym samym przyspieszone wsparcie osób – mieszkańców naszego regionu

Przy wysokim tempie kontraktacji i rozliczania środków finansowych dużo uwagi poświęca się racjonalności wydatkowania środków. Stały monitoring wskaźników określonych w poszczególnych Działaniach, za których realizację odpowiada WUP w Olsztynie, pozwala sądzić, że nie powinno być problemów z ich osiągnięciem do końca realizacji PO KL

8.2. Projekt systemowy „Wspieranie doradztwa zawodowego i pośrednictwa pracy w WUP w Olsztynie w ramach Poddziałania 6.1.2. PO KL”

Od września 2008 roku realizowany jest projekt *Wspieranie doradztwa zawodowego i pośrednictwa pracy w WUP w Olsztynie w ramach Poddziałania 6.1.2 PO KL*. Całkowita wartość projektu, którego zakończenie przewiduje się na maj 2015 roku, wynosi 2,3 mln zł, w tym środki Europejskiego Funduszu Społecznego – 1,9 mln zł.

Głównym celem projektu jest wzrost jakości usług świadczonych przez Wojewódzki Urząd Pracy w Olsztynie, poprzez zatrudnienie w okresie od 2008 do 2015 roku, 5 nowych osób – doradców zawodowych i pośredników pracy, wyposażenie ich stanowisk pracy oraz podniesienie kwalifikacji zawodowych 44 kluczowych pracowników Urzędu, poprzez udział w specjalistycznych kursach i szkoleniach (40 osób) oraz studiach podyplomowych (4 osoby).

W analizowanym okresie, pokryto koszty wynagrodzenia 5 osób zatrudnionych ramach projektu. Zakupiono materiały dydaktyczne – pomoce dla doradców zawodowych z Centrum Informacji

i Planowania Kariery Zawodowej w Elblągu i Olsztynie. Pokryto również wydatki, związane ze studiami podyplomowymi dwóch pracowników, uczęszczających na zajęcia w roku akademickim 2010/2011. Sfinansowano czesne za II semestr studiów oraz koszty noclegów, dojazdów i wyżywienia studiujących. W ramach kosztów zarządzania projektem, pokryto wynagrodzenia 5 osób zatrudnionych przy obsłudze projektu, zgodnie z ich procentowym zaangażowaniem w realizację zdań (w sumie 1 etat).

8.3. Pomoc techniczna PO KL

Od 2007 roku Wojewódzki Urząd Pracy w Olsztynie, jako Instytucja Pośrednicząca II stopnia PO KL korzysta ze środków Pomocy Technicznej PO KL. Służą one w szczególności:

- zapewnieniu technicznego i finansowego wsparcia procesu zarządzania, wdrażania i kontroli PO KL;
- sprawnej i efektywnej realizacji obowiązków, dotyczących prowadzenia działań informacyjnych i promocyjnych, odnośnie pomocy udzielanej z Europejskiego Funduszu Społecznego;
- podnoszeniu kwalifikacji zawodowych pracowników.

Działania te realizowane są poprzez przygotowywany co roku Roczny Plan Działania Pomocy Technicznej PO KL, składający się z pięciu Planów: Roczno Planu Kontroli, Roczno Planu Szkoleń, Roczno Planu Kosztów Instytucji, Roczno Planu Działan Informacyjno-Promocyjnych oraz Roczno Planu Kosztów Wdrażania.

Roczny Plan Działania Pomocy Technicznej PO KL na 2011 rok, został zatwierdzony na kwotę 4 104 163,00 zł.

9. Projekty lokalne opracowane i realizowane przez powiatowe urzędy pracy, finansowane z rezerwy Funduszu Pracy pozostającej w gestii Ministra Pracy i Polityki Społecznej

Starosta, samodzielnie lub we współpracy z innymi organami, organizacjami i podmiotami, zajmującymi się problematyką rynku pracy, w celu promocji zatrudnienia i aktywizacji bezrobotnych i poszukujących pracy, inicjuje i realizuje projekty lokalne, które mogą być współfinansowane z rezerwy środków Funduszu Pracy pozostających w gestii Ministra Pracy i Polityki Społecznej. Projekty lokalne przygotowuje się na podstawie regionalnego planu działań na rzecz zatrudnienia oraz wyników badań i analiz lokalnego rynku pracy, w tym sytuacji osób, będących w szczególnej sytuacji na rynku pracy. Ten rodzaj wsparcia lokalnych rynków pracy w 2011 roku, jest szczególnie ważny w sytuacji deficytu środków na działania aktywizujące bezrobotnych.

W 2011 roku, Ministerstwo Pracy i Polityki Społecznej (MPiPS) uruchomiło w skali kraju z rezerwy Funduszu Pracy na realizację aktywnych programów rynku pracy, następujące kwoty środków:

- 75 464,4 tys. zł na programy specjalne;
- 20 000,0 tys. zł, na rzecz osób bezrobotnych, zwolnionych z pracy z przyczyn nie dotyczących pracowników, związanych z trudnościami gospodarczymi lub niewypłacalnością pracodawcy w warunkach kryzysu finansowanego;
- 20 000,0 tys. zł, na programy zwiększające aktywność zawodową osób w wieku 45/50 plus;

- 40 000,0 tys. zł, na programy związane z aktywizacją bezrobotnych na terenach, na których miały miejsce klęski żywiołowe.

W związku z powyższym, samorządy powiatowe przedłożyły wnioski o dodatkowe środki z Funduszu Pracy, które zgodnie z określonymi zasadami i trybem, zostały zweryfikowane i pozytywnie zaopiniowane przez Wojewódzki Urząd Pracy w Olsztynie, a następnie przesłane do Ministerstwa Pracy i Polityki Społecznej, celem wydania stosowanych decyzji finansowych.

W sumie, wnioski na programy specjalne złożyły 4 powiaty: ełcki, iławski, ostródzki oraz olecki. Dwa powiaty (iławski i piski) wystąpiły o środki na realizację programów na rzecz osób bezrobotnych, zwolnionych z pracy z przyczyn nie dotyczących pracowników. Wszystkie powiaty województwa warmińsko-mazurskiego (poza ostródzkim i mragowskim) wystąpiły o środki na realizację programów, zwiększających aktywność zawodową osób w wieku 45/50 plus,

Ostatecznie, decyzją Ministra Pracy i Polityki Społecznej dodatkowe środki na aktywne programy rynku pracy otrzymały:

- powiat ostródzki – 1 733,0 tys. zł, na realizację programu specjalnego;
- powiat olecki – 2 102,2 tys. zł, na realizację programu specjalnego;
- powiat iławski – 460,0 tys. zł, na realizację programu na rzecz osób bezrobotnych, zwolnionych z pracy z przyczyn nie dotyczących pracowników;
- powiat piski – 600,00 tys. zł, na realizację programu na rzecz osób bezrobotnych, zwolnionych z pracy z przyczyn nie dotyczących pracowników;
- powiat ełcki – 177,4 tys. zł na program zwiększający aktywność zawodową osób w wieku 45/50 plus.

10. Inne działania Wojewódzkiego Urzędu Pracy w Olsztynie

10.1. Pośrednictwo pracy w ramach sieci EURES

Od maja 2004 roku, Polska uczestniczy w międzynarodowym systemie wymiany informacji na temat warunków życia i pracy na terenie Unii Europejskiej oraz pośrednictwa pracy w ramach Europejskich Służb Zatrudnienia EURES. Zainteresowanie działalnością systemu EURES z uwagi na możliwości, jakie ze sobą niesie, z roku na rok wzrasta.

Do najważniejszych realizacji w ramach zadań sieci EURES w analizowanym okresie, należy zaliczyć:

1) działania na rzecz pracodawców:

- zorganizowano w Olsztynie spotkanie informacyjne na temat usług, świadczonych przez urzędy pracy na rzecz pracodawców, w którym uczestniczyło 51 pracodawców;
- przeprowadzono spotkanie z agencjami pracy tymczasowej (status pracodawcy), między innymi na temat EURES, w którym udział wzięło 38 osób;

2) działania na rzecz poszukujących pracy:

- zorganizowano w Olsztynie *Europejskie Dni Pracy – Dzień Niemiecki*, skierowane do bezrobotnych, uczniów oraz absolwentów szkół ponadgimnazjalnych, studentów. W wydarzeniu uczestniczyli przedstawiciele sieci EURES z Niemiec oraz Polski, a także pracodawcy, przedstawiający swoją ofertę zatrudnieniową. Z konsultacji

ekspertów, a także z bezpośrednich kontaktów z pracodawcą w sprawie rekrutacji do pracy, skorzystało ok. 620 osób;

- prowadzono warsztaty dla osób poszukujących pracy w krajach UE/EOG – w sumie odbyło się 11 warsztatów, w których uczestniczyło 380 osób;
 - umożliwiono wyjazd do pracy w krajach UE/EOG 1 007 osobom;
 - kadra EURES uczestniczyła w targach i giełdach pracy na terenie kraju (6) i krajów UE/EOG (2). Przygotowano stoiska wystawiennicze, zebrano oferty pracy pracodawców z terenu województwa i Polski, prowadzono prezentacje multimedialne, udzielano porad i konsultacji. We wszystkich tych wydarzeniach udział wzięło 12 900 osób;
- 3) przygotowano i przeprowadzono 2 szkolenia; jedno dla pracowników powiatowych urzędów pracy (32 osoby), a drugie dla doradców zawodowych z powiatowych urzędów pracy oraz uczestników Warmińsko-Mazurskiego Paktu na rzecz Rozwoju Poradnictwa Zawodowego (75 osób);
- 4) przygotowano wniosek o grant EURES na rok 2010-2011,
- 5) Podjęto przygotowania do przeprowadzenia w dniach 12 -13 października br. Europejskich Dni Promocji Przedsiębiorczości Młodych. (w ramach programu Komisji Europejskiej „Youth on the Move” oraz inicjatywy Youth@Work.

10.2. Realizacja zadań wynikających z koordynacji systemów zabezpieczenia społecznego w zakresie świadczeń dla bezrobotnych

Od 2004 roku Wojewódzki Urząd Pracy w Olsztynie, z upoważnienia Marszałka Województwa Warmińsko-Mazurskiego, pełni rolę instytucji właściwej, między innymi w zakresie wydawania decyzji administracyjnych, jako organ I instancji, w kwestii przyznania bądź odmowy przyznania prawa do zasiłku osobom, na podstawie okresów zatrudnienia w krajach UE/EOG.

W okresie styczeń – sierpień 2011 r., wydano 1 121 decyzji administracyjnych, z czego:

1. 605 decyzji administracyjnych w sprawie przyznania prawa do zasiłku obywatelom Polski przemieszczającym się we Wspólnocie, w tym 112 decyzji w sprawie transferu zasiłku;
2. 499 decyzji administracyjnych w sprawie odmowy przyznania prawa do zasiłku dla osób, przemieszczających się we Wspólnocie;
3. 17 decyzji administracyjnych w sprawie umorzenia postępowania administracyjnego;

Ponadto:

- wydano 64 postanowienia administracyjne;
- wystawiono 878 formularzy korespondencyjnych, głównie w sprawie potwierdzenia okresów zatrudnienia i ubezpieczenia w krajach UE/EOG innych niż Polska (E 301/U1, E 302, E 303//U2) oraz formularzy korespondencyjnych SED (od U001 do U022 oraz U031).

10.3. Prowadzenie rejestru Agencji Zatrudnienia

Na mocy ustawy z dnia 20 kwietnia 2004 roku o promocji zatrudnienia i instytucjach rynku pracy (Dz. U. z 2008 roku, nr 69, poz. 415 z późniejszymi zmianami), Wojewódzki Urząd Pracy w Olsztynie, działając z upoważnienia Marszałka Województwa Warmińsko-Mazurskiego prowadzi rejestr agencji zatrudnienia, wydając decyzje w sprawach: wpisu, odmowy wpisania do rejestru agencji zatrudnienia, odmowy wydania certyfikatu, wykreślenia z rejestru agencji zatrudnienia. Urząd przekazuje również ministrowi właściwemu do spraw pracy zbiorcze

informacje o działalności agencji zatrudnienia, a także sprawuje kontrolę przestrzegania obowiązku prowadzenia agencji zatrudnienia, zgodnie z warunkami określonymi w ustawie.

Na dzień 30 sierpnia 2011 roku, na terenie województwa warmińsko-mazurskiego funkcjonowały 72 agencje zatrudnienia.

W ramach działań podejmowanych na rzecz tych instytucji, m.in.: prowadzono elektroniczny rejestr podmiotów z terenu województwa, analizowano i weryfikowano sprawozdania składane przez agencje zatrudnienia za 2010 rok, przygotowano sprawozdanie zbiorcze na potrzeby Ministerstwa Pracy i Polityki Społecznej. W uzgodnieniu z Państwową Inspekcją Pracy w Olsztynie, przygotowano plan kontroli agencji zatrudnienia na 2011 rok.

12 maja 2011 roku odbyło się spotkanie z pracownikami agencjami zatrudnienia, działającymi na terenie województwa warmińsko-mazurskiego. Celem spotkania było podsumowanie działalności agencji zatrudnienia z regionu Warmii i Mazur w 2010 roku. W spotkaniu wzięło udział 38 osób, w tym przedstawiciele agencji zatrudnienia, kadra WUP w Olsztynie, Przewodniczący Konwentu Dyrektorów PUP oraz przedstawiciel Państwowej Inspekcji Pracy w Olsztynie.

10.4. Zatrudnianie cudzoziemców

W lutym 2009 roku Ministerstwo Pracy i Polityki Społecznej powierzyło wojewódzkim urządowi pracy prowadzenie comiesięcznego monitoringu przedkładanych przez pracodawców i rejestrowanych przez powiatowe urzędy pracy oświadczeń, dotyczących zamiaru powierzenia wykonywania pracy cudzoziemcom z Białorusi, Ukrainy, Rosji, Mołdowy i Gruzji.

Na koniec sierpnia 2011 roku powiatowe urzędy pracy na terenie województwa warmińsko-mazurskiego zarejestrowały 329 takich oświadczeń, z których 293 dotyczyło obywateli Ukrainy, 27 Białorusi, a tylko 8 obywateli Rosji i 1 obywatela Gruzji.

10.5. Ponadpowiatowe pośrednictwo pracy

Wydział Pośrednictwa Pracy i Koordynacji Systemów Zabezpieczenia Społecznego WUP realizuje ponadpowiatowe (krajowe) pośrednictwo pracy. Zgodnie ze standardem świadczenia usługi pośrednictwa pracy, w ramach obszaru zadaniowego, przekazano do powiatowych urzędów pracy 38 ofert pracy pracodawców/agencji zatrudnienia spoza województwa warmińsko-mazurskiego.

Przekazane oferty stanowią uzupełnienie lokalnych propozycji zatrudnienia. Dla osób zainteresowanych działaniami lokalnych urzędów pracy, stworzono zakładkę na stronie internetowej Wojewódzkiego Urzędu Pracy, gdzie zamieszczane są na bieżąco informacje na temat targów i giełd pracy, szkoleń, ofert pracy oraz innych, ciekawych wydarzeń.

10.6. Organizowanie i koordynowanie rozwoju usług poradnictwa zawodowego i informacji zawodowej (CiPKZ)

Zadania Wojewódzkiego Urzędu Pracy w zakresie poradnictwa zawodowego i informacji zawodowej oraz pomocy w aktywnym poszukiwaniu pracy, realizują Centra Informacji i Planowania Kariery Zawodowej (CiPKZ) w Olsztynie i Elblągu, wyspecjalizowane komórki, wspierające powiatowe urzędy pracy w obszarze planowania kariery zawodowej.

Obok wspierania powiatowych urzędów pracy w realizacji usług, Centra koordynują pracę doradców zawodowych i liderów klubów pracy w powiatach oraz organizują dla nich narady i szkolenia.

W pierwszym półroczu br. z usług poradnictwa zawodowego i informacji zawodowej oraz pomocy w aktywnym poszukiwaniu pracy, realizowanych przez Centra Informacji i Planowania Kariery Zawodowej w Olsztynie i w Elblągu skorzystały łącznie 1 943 osoby.

10.6.1. Centrum Informacji i Planowania Kariery Zawodowej w Olsztynie

W CIiPKZ w Olsztynie, w pierwszym półroczu 2011 roku, usługami poradnictwa zawodowego i informacji zawodowej oraz pomocy w aktywnym poszukiwaniu pracy objęto 1 650 osób, które skorzystały z:

- poradnictwa indywidualnego – 171 osób, którym udzielono 228 porad;
- poradnictwa grupowego – 57 osób; odbyło się 5 dwudniowych warsztatów, pogłębiających wiedzę i umiejętności w zakresie planowania kariery zawodowej, radzenia sobie ze stresem i kształtowania postaw przedsiębiorczych;
- zajęć aktywizacyjnych – 84 osoby; odbyło się 8 dwudniowych warsztatów o tematyce dotyczącej asertywności, umiejętności autoprezentacji, odkrywania własnego potencjału oraz metod i strategii poszukiwania pracy;
- indywidualnej informacji zawodowej – 838 osób; działania w ramach tej usług, związane były z potrzebami konkretnych klientów, zainteresowanych informacjami o możliwościach zdobywania, podwyższania i zmiany kwalifikacji, pomocą w redagowaniu dokumentów aplikacyjnych oraz informacjami o usługach realizowanych poprzez instytucje i organizacje działające w obszarze rynku pracy;
- grupowej informacji zawodowej – 500 osób. Usługa dotyczyła przede wszystkim aspektów, związanych z poruszaniem się po rynku pracy, wymaganiami zmieniającego się rynku pracy, możliwości podejmowania własnej działalności gospodarczej;
- diagnostyki psychologicznej – przeprowadzono 33 konsultacji, mających na celu określenie predyspozycji preferencji i zainteresowań zawodowych badanych, głównie osób bezrobotnych i poszukujących pracy.

Realizując zadania w zakresie wsparcia merytorycznego doradców zawodowych z powiatowych urzędów pracy województwa warmińsko-mazurskiego, zorganizowano naradę szkoleniową, podczas której omówiono przygotowania do, związanych z polską prezydencją w Unii Europejskiej, *Europejskich Dni Promocji Przedsiębiorczości Młodych* zaplanowanych na październik 2011 roku, a także model Krajowych Ram Kwalifikacyjnych, w ramach projektu *Opracowanie założeń merytorycznych i instytucjonalnych wdrażania Krajowych Ram Kwalifikacji oraz Krajowego Rejestru Kwalifikacji dla uczenia się przez całe życie*, realizowanego przez Instytut Badań Edukacyjnych.

W związku z realizowanym w partnerstwie międzynarodowym projektem *Daj szansę kompetencjom. Przejrzystość i samozatrudnienie migracji poprzez Centra Oceny*, pracownicy CIiPKZ w Olsztynie byli zaangażowani w rekrutację uczestników projektu spośród osób bezrobotnych, jak również dobór doradców zawodowych, nabywających uprawnienia do stosowania metody oceny kompetencji społecznych Assessmentcenter. W tygodniowym szkoleniu, w kwietniu wzięło udział 11 doradców zawodowych z województwa warmińsko-mazurskiego, którzy podczas majowych warsztatów aplikowali zdobytą wiedzę, oceniając kompetencje społeczne 10 kobiet migrantek.

Realizowano również zadania, związane z funkcjonowaniem Warmińsko-Mazurskiego Paktu na Rzecz Rozwoju Poradnictwa Zawodowego, pierwszej w kraju platformy instytucjonalnej współpracy w zakresie poradnictwa zawodowego i informacji zawodowej. Zadania w ramach

Paktu, realizowane były przez zespoły zadaniowe, których liderami są doradcy z CliPKZ w Olsztynie. Odkonano 9 spotkań zespołów, podczas których zajmowano się między innymi opracowaniem kwestionariusza identyfikującego potrzeby klienta, stosowanego w ramach strukturalizowanego wywiadu doradczego oraz przygotowaniem do organizacji wydarzeń, związanych z programem Youth&Work.

W lutym 2011 roku, odbyła się konferencja na temat *Rozwój poradnictwa zawodowego – poszukiwanie wspólnych rozwiązań*, w której uczestniczyło 75 osób, reprezentujących instytucje zrzeszone w Pakcie, zaś w maju 2011 roku – konferencja, związana z zakończeniem transferu metody Assessmentcenter na grunt polski i rozpowszechnieniem informacji o nowej metodzie oceny kompetencji społecznych. W majowej konferencji uczestniczyły 64 osoby.

Efektom współpracy różnych instytucji w ramach Paktu, jest comiesięczny newsletter, opracowywany przez poszczególne zespoły zadaniowe i redagowany przez doradcę zawodowego z CliPKZ. Interaktywna strona internetowa stanowi zaplecze informacyjno-szkoleniowe dla osób wybierających lub zmieniających zawód, poszukujących zatrudnienia, planujących rozwój kariery oraz pracodawców. Umożliwia wymianę informacji i doświadczeń pomiędzy doradcami zawodowymi, promocję aktualnych wydarzeń na rzecz rozwoju poradnictwa zawodowego organizowanych w środowiskach lokalnych oraz doskonalenie warsztatu doradczego w zakresie metod i narzędzi stosowanych przez doradców zawodowych z różnych instytucji i placówek.

Zasoby informacji zawodowej, udostępniane w CliPKZ, są wzbogacane i uaktualniane. Opracowano informację zawodową w formie 2 broszur na temat: *Jak planować karierę zawodową?* i *Jak aktywnie poszukiwać pracy?*, zawierających praktyczne wskazówki dla osób wkraczających na rynek pracy, poszukujących zatrudnienia, czy gotowych na wprowadzenie zmian w dotychczasowej karierze zawodowej. Wydanie broszur zaplanowano na III kwartał.

W CliPKZ prowadzono comiesięczny monitoring ofert pracy dla 215 zawodów, prezentowanych na portalach internetowych oraz w lokalnej prasie, wykorzystywany w raportach dotyczących sytuacji na wojewódzkim rynku pracy.

10.6.2. Centrum Informacji i Planowania Kariery Zawodowej w Elblągu

W pierwszym półroczu 2011 roku z usług poradnictwa zawodowego i informacji zawodowej realizowanych w Centrum Informacji i Planowania Kariery Zawodowej w Elblągu skorzystało łącznie 660 osób:

- w ramach usługi poradnictwo indywidualne przyjęto 185 osób, z którymi doradcy zawodowi przeprowadzili 191 rozmów w ramach porady indywidualnej;
- indywidualną informacją zawodową zostało objęte 50 osób;
- w zajęciach grupowych uczestniczyło łącznie 425 osób, w tym: w warsztatach z zakresu poradnictwa zawodowego grupowego – 35 osób; w zajęciach z zakresu grupowej informacji zawodowej – 270 osób; w zajęciach z zakresu aktywizacji zawodowej – 120 osób.

Diagnostyką psychologiczną w pierwszym półroczu 2011 roku objęto 45 osób. Doradcy zawodowi (w tym również z wykształceniem psychologicznym) wykonali łącznie 58 testów (były to badania testowe indywidualne i grupowe).

W ramach świadczenia przez Centrum Informacji i Planowania Kariery Zawodowej w Elblągu usług poradnictwa zawodowego grupowego i grupowej informacji zawodowej przeprowadzono również zajęcia warsztatowe w 12 obszarach tematycznych np. *Warsztaty promocji samego siebie* – przeznaczone dla uczniów szkół ponadgimnazjalnych; *Aktywni na*

rynku pracy – warsztaty dla osób bezrobotnych; *Psychologiczne aspekty komunikacji interpersonalnej*; *Własna firma – aspekty prawne, organizacyjne i psychologiczne*; *Autoprezentacja*; *Poszukiwanie pracy. Tworzenie dokumentów aplikacyjnych – zajęcia aktywizacyjne*; *Jak radzić sobie ze stresem wywołanym bezrobociem*; *Przygotowanie do rozmowy kwalifikacyjnej* i inne.

10.7. Współpraca zagraniczna WUP w Olsztynie

10.7.1. Komisja ds. Pracy i Polityki Socjalnej Polsko-Rosyjskiej Rady ds. Współpracy Regionów RP z Obwodem Kaliningradzkim FR

Komisja działa na podstawie Umowy, podpisanej pomiędzy Rządem Rzeczypospolitej Polskiej, a Rządem Federacji Rosyjskiej o współpracy transgranicznej z dnia 2 października 1992 roku oraz Porozumienia pomiędzy Rządem RP, a Rządem FR o współpracy północno-wschodnich województw Rzeczypospolitej Polskiej i Obwodu Kaliningradzkiego Federacji Rosyjskiej z dnia 22 maja 1992 roku.

W dniach 13-15 czerwca 2011 roku w Warszawie, miało miejsce posiedzenie Komisji, na którym ustalono plan pracy na lata 2012-2013 oraz omówiono aktualną sytuację na rynku pracy. W ramach Komisji odbyło się również posiedzenie Podkomisji ds. Rynku Pracy, którego wiodącym tematem było przedstawienie stanu migracji w województwie warmińsko-mazurskim oraz sytuacji osób po 45 roku życia na lokalnych rynkach pracy.

10.7.2. Współpraca z Wileńską Giełdą Pracy

Współpraca z Wileńską Giełdą Pracy opiera się na Porozumieniu o wzajemnej współpracy, zawartym 21 października 1999 roku, pomiędzy Wileńską Giełdą Pracy, a Wojewódzkim Urzędem Pracy w Olsztynie oraz podpisywanych corocznie Protokołach Wykonawczych do Porozumienia.

W czerwcu br. (w dniach 15-17) w Olsztynie, zorganizowano spotkanie przedstawicieli WUP i Wileńskiej Terytorialnej Giełdy Pracy w Wilnie, w trakcie którego omówiono bieżącą sytuację na rynku pracy w Polsce i na Litwie, zasady i obszary współpracy z różnymi instytucjami rynku pracy, a także skutki recesji ekonomicznej na Litwie oraz projekty inicjatyw lokalnych.

W dniach 7-9.09.2011 r. delegacja WUP w Olsztynie weźmie udział w seminarium z przedstawicielami Wileńskiej Terytorialnej Giełdy Pracy w Wilnie. Tematyka spotkania obejmować będzie omówienie sytuacji na rynkach pracy obu regionów, przedstawienie stanu realizacji projektów współfinansowanych z Europejskiego Funduszu Społecznego. Planuje się także omówienie zagadnień dotyczących współdziałania służb zatrudnienia i innych instytucji na rzecz rynku pracy, a także działania służb zatrudnienia w zakresie zmniejszenia bezrobocia długotrwałego.

10.7.3. Współpraca z Narodowym Funduszem Szkoleń Republiki Czeskiej

24 listopada 2009 roku, Wojewódzki Urząd Pracy w Olsztynie podpisał list intencyjny, dotyczący projektu *Nauka na doświadczeniach służb zatrudnienia Unii Europejskiej*, realizowanego we współpracy z Narodowym Funduszem Szkoleń Republiki Czeskiej, natomiast 22 września 2010 roku podpisana została Umowa Partnerska. Projekt jest realizowany w okresie od września 2010 roku do listopada 2013 roku.

Celem projektu jest wymiana informacji i doświadczeń pracowników Publicznych Służb Zatrudnienia i innych udziałowców, poprzez stworzenie specjalnych sieci działań, a także rozpowszechnienie wiedzy na temat innowacyjnych i udanych działań Publicznych Służb

Zatrudnienia w krajach UE. Głównymi działaniami w projekcie są seminaria, a także konferencja z udziałem wszystkich partnerów, podsumowująca rezultaty projektu oraz publikacja, opisująca dobre praktyki w zakresie działalności publicznych służb zatrudnienia.

Narodowy Fundusz Szkoleń pokryje koszty, związane z działaniami projektowymi. Pokryte zostaną także koszty podróży, zakwaterowania i dojazdów na seminaria. Oznacza to, iż zagraniczni partnerzy nie wnoszą żadnego wkładu do budżetu projektu (zgodnie z zasadami EFS wdrażanego na terenie Czech), a wszelkie koszty ich przedstawicieli będą pokryte przez czeskiego promotora (Narodowy Fundusz Szkoleń).

Pierwsze seminarium w ramach projektu, miało miejsce w Pradze w dniach 10-13.03.2011 roku. Uczestniczyło w nim po dwóch przedstawicieli ze strony każdego partnera, a także przedstawiciele czeskich regionalnych służb zatrudnienia. Tematem seminarium były metody i zakres współpracy służb zatrudnienia z pracodawcami.

10.7.4. Współpraca z Prowincją Perugia oraz innymi partnerami w ramach Projektu Leonardo da Vinci

24 lutego 2009 roku WUP w Olsztynie podpisał list intencyjny, który zapoczątkował przygotowania do realizacji projektu *Daj Szansę Kompetencjom. Przejrzystość i samozatrudnienie migracji pracującej poprzez Centra Oceny*. Liderem projektu jest Prowincja Perugia. Projekt realizowany jest w okresie od 1 października 2009 roku do 30 września 2011 roku. Celem projektu jest transfer metody Assessmentcenter (metoda pracy z osobami bezrobotnymi) na grunt polski.

Założenia projektu realizowane są poprzez przeprowadzenie badań na temat stanu migracji w województwie warmińsko-mazurskim, organizację szkolenia dla doradców zawodowych oraz warsztaty dla migrantek. W 2010 roku odbyły się dwa spotkania międzynarodowe: w Berlinie w dniach 23-25 lutego oraz w Olsztynie – od 30 listopada do 1 grudnia 2010 roku. W dniach 4-8 kwietnia 2011 roku w Olsztynie miało miejsce szkolenie doradców zawodowych, natomiast od 16 do 20 maja br. trwały warsztaty dla migrantek, zakończone seminarium upowszechniającym projekt.

Ogólna wartość projektu wynosi 37 040,00 euro: 80% z Programu Leonardo da Vinci i 20% wkładu własnego rozliczanego czasem pracy pracowników, zaangażowanych w realizację działań projektowych.

10.8. Prowadzenie Rejestru Instytucji Szkoleniowych (RIS)

Rejestr Instytucji Szkoleniowych jest jednym z narzędzi, mających wpływ na upowszechnienie, zwiększenie dostępności i poprawę jakości usług szkoleniowych. Każda instytucja szkoleniowa, zainteresowana korzystaniem ze środków publicznych na prowadzenie szkoleń osób bezrobotnych i poszukujących pracy, jest zobowiązana posiadać wpis do Rejestru Instytucji Szkoleniowych. Ewidencji instytucji szkoleniowych dokonują wojewódzkie urzędy pracy.

Podstawę prawną stanowi art. 20 ustawy z dnia 20 kwietnia 2004 roku o promocji zatrudnienia i instytucjach rynku pracy (Dz. U. z 2008 roku, nr 69, poz. 415 z późniejszymi zmianami). Szczegółowy tryb dokonywania wpisu do Rejestru określa rozporządzenie Ministra Gospodarki i Pracy z dnia 27 października 2004 roku w sprawie rejestru instytucji szkoleniowych (Dz.U.z 2004 r. Nr 236, poz. 2365 z późn. zm.). Rozporządzenie formułuje również tryb wykreślenia instytucji, uaktualniania danych w rejestrze, wzór wniosku o wpis oraz wymagane dokumenty.

Rejestr Instytucji Szkoleniowych zawiera między innymi informacje dotyczące:

- nazwy i adresu instytucji szkoleniowej;
- kadry prowadzącej szkolenia;
- bazy lokalowej, jej wyposażenia i środków dydaktycznych;
- metod oceny jakości szkoleń;
- liczby bezrobotnych i poszukujących pracy, objętych szkoleniami w okresie ostatniego roku;
- pomocy, udzielanej uczestnikowi szkolenia po jego ukończeniu;
- obszaru i tematyki szkoleń.

Funkcjonujący, od ponad sześciu lat, Rejestr Instytucji Szkoleniowych, jako jeden z instrumentów wspierających rozwój systemu edukacji pozaszkolnej dla potrzeb rynku pracy, ma coraz szerszy zasięg informacyjny. Stanowi on ogólnie dostępną krajową bazę danych o instytucjach szkoleniowych i ich ofercie, kierowanej do ogółu odbiorców, ze szczególnym uwzględnieniem grupy osób bezrobotnych i poszukujących pracy.

Wśród użytkowników RIS znajdują się:

- wojewódzkie urzędy pracy – tworzą i udostępniają zasoby informacyjne o instytucjach szkoleniowych;
- powiatowe urzędy pracy – zlecają instytucjom zarejestrowanym w RIS, w trybie zamówień publicznych przeprowadzanie szkoleń, dopuszczając do udziału w nich jedynie instytucje szkoleniowe, zarejestrowane w RIS;
- instytucje szkoleniowe – mają możliwość prezentacji w szeroko dostępnej bazie danych swojej oferty szkoleniowej oraz korzystania ze środków publicznych na prowadzenie szkoleń dla osób bezrobotnych i poszukujących pracy;
- osoby bezrobotne i poszukujące pracy – mają możliwość zapoznania się z prezentowaną ofertą instytucji szkoleniowych. System elektroniczny umożliwia wyszukanie konkretnej instytucji szkoleniowej lub grupy instytucji szkoleniowych, informacji teleadresowych, informacji o potencjale danej instytucji oraz o proponowanej przez nią ofercie szkoleniowej;
- Główny Urząd Statystyczny – dane zawarte w RIS mogą wspomagać analizy i badania w obszarze edukacji ustawicznej, prowadzone przez GUS oraz inne placówki naukowo-badawcze;
- stowarzyszenia zawodowe i społeczne – mogą być umieszczone zarówno w rejestrze, jeśli prowadzą działalność szkoleniową lub korzystać z oferty innych instytucji szkoleniowych przy realizacji własnych potrzeb szkoleniowych;
- partnerzy społeczni – organizacje pracodawców i organizacje związków zawodowych – przy tworzeniu programów szkoleń dla swoich grup odbiorców.

Corocznie, do 31 stycznia, instytucje wpisane do RIS zobowiązane są do poinformowania o kontynuowaniu działalności szkoleniowej w kolejnym roku kalendarzowym. Niewywiązanie się z tego obowiązku skutkuje wykreśleniem firmy z rejestru. W wyniku przeprowadzonej aktualizacji w 2011 roku, z 400 instytucji szkoleniowych znajdujących się w rejestrze na koniec grudnia 2010 roku, z powodu niepowiadomienia o kontynuacji działalności szkoleniowej, wykreślono 87 firm.

W krajowej bazie danych RIS według stanu na 31 sierpnia, figuruje 9 068 aktywnych instytucji szkoleniowych, w tym 360 w województwie warmińsko-mazurskim.

10.9. Współdziałanie Wojewódzkiego Urzędu Pracy z Wojewódzką Radą Zatrudnienia

Zgodnie z art. 21 Ustawy z dnia 20 kwietnia 2004 r. o promocji zatrudnienia i instytucjach rynku pracy (Dz. U. z 2008 roku, nr 69, poz.415 z późniejszymi zmianami), polityka rynku pracy, realizowana przez władze publiczne, opiera się na dialogu i współpracy z partnerami społecznymi, w szczególności w ramach działalności rad zatrudnienia. Obsługą administracyjno-biurową Wojewódzkiej Rady Zatrudnienia, zajmuje się Wydział Organizacji Urzędu i Rozwoju Kadr WUP.

Działania Wojewódzkiej Rady Zatrudnienia (WRZ) w Olsztynie były podporządkowane realizacji zadań ustawowych oraz zadań wynikających z rocznego planu pracy Rady. W pierwszym półroczu 2011 roku Wojewódzki Urząd Pracy w Olsztynie był współorganizatorem wspólnego posiedzenia członków Wojewódzkiej Rady Zatrudnienia z Olsztyna i Białegostoku, które odbyło się w dniach 26-27 maja 2011 roku w Białymstoku. Tematem spotkania był sprawy dotyczące „Wpływu Funduszu Pracy na rynek pracy i gospodarkę w województwie”.

Działalność Rady skupiała się w szczególności na współuczestniczeniu w opracowywaniu regionalnych dokumentów o charakterze strategicznym i operacyjnym dot. rynku pracy, opiniowaniu kryteriów podziału oraz propozycji przeznaczenia środków Funduszu Pracy dla samorządów powiatowych województwa warmińsko-mazurskiego na finansowanie programów na rzecz promocji zatrudnienia, łagodzenia skutków bezrobocia i aktywizacji zawodowej oraz innych fakultatywnych zadań związanych z obsługą bezrobocia w 2011 roku, ocenie racjonalności gospodarki środkami Funduszu Pracy, ocenie sprawozdania z działalności Wojewódzkiego Urzędu Pracy w Olsztynie w 2010 roku, opiniowaniu wniosków dotyczących otwarcia nowych kierunków kształcenia, na poziomie szkół średnich zawodowych i policealnych.

W ramach swoich uprawnień, członkowie Rady podjęli 5 Uchwał w następujących sprawach:

- Uchwała nr 28/2011 Wojewódzkiej Rady Zatrudnienia w Olsztynie z dnia 18 stycznia 2011 r., w sprawie zaopiniowania propozycji podziału środków Funduszu Pracy dla samorządów powiatowych województwa warmińsko-mazurskiego na finansowanie programów dotyczących promocji zatrudnienia i finansowanie innych fakultatywnych zadań oraz opiniowanie opracowanych przez wojewódzkie urzędy pracy propozycji przyznania środków Funduszu Pracy będących w dyspozycji samorządu województwa;
- Uchwała Nr 29/2011 Wojewódzkiej Rady Zatrudnienia w Olsztynie z dnia 28 lutego 2011 roku w sprawie zaopiniowania projektu Regionalnego Planu Działań na rzecz Zatrudnienia na 2011 rok w województwie warmińsko- mazurskim;
- Uchwała Nr XI/30/2011 Wojewódzkiej Rady Zatrudnienia w Olsztynie z dnia 26 maja 2011 roku w sprawie oceny racjonalności gospodarki środkami Funduszu Pracy przez Wojewódzki Urząd Pracy w Olsztynie w 2010 r.;
- Uchwała Nr XI/31/2011 Wojewódzkiej Rady Zatrudnienia w Olsztynie z dnia 26 maja 2011 roku w sprawie zaopiniowania otwarcia nowych kierunków kształcenia w Zespole Szkół Zawodowych CKU w Ornece;
- Uchwała Nr XI/32/2011 Wojewódzkiej Rady Zatrudnienia w Olsztynie w sprawie przyjęcia sprawozdania z działalności Wojewódzkiego Urzędu Pracy w Olsztynie w 2010 roku.

- Uchwała Nr XI/33/2011 Wojewódzkiej Rady Zatrudnienia w Olsztynie w sprawie zaopiniowania „Wykazu Zawodów, w których za przygotowanie zawodowe młodocianych pracowników zatrudnionych na podstawie umowy o pracę może być dokonywana refundacja kosztów wynagrodzeń i składek na ubezpieczenie społeczne poniesionych przez pracodawcę.

Wojewódzka Rada Zatrudnienia (WRZ) jest organem opiniodawczo-doradczym Marszałka Województwa. W skład Rady, zgodnie z art. 23 ust. 2 ustawy z dnia 20 kwietnia 2004 roku o promocji zatrudnienia i instytucjach rynku pracy (Dz. U. z 2008 roku, nr 69, poz.415 z późniejszymi zmianami), zostali powołani przedstawiciele działających na terenie województwa warmińsko-mazurskiego, wojewódzkich struktur organizacji związkowych i organizacji pracodawców, reprezentatywnych w rozumieniu ustawy o Trójstronnej Komisji do Spraw Społeczno-Gospodarczych, społeczno-zawodowych organizacji rolników, w tym związków zawodowych rolników indywidualnych i izb rolniczych, organizacji pozarządowych, a także przedstawiciel Wojewody Warmińsko-Mazurskiego oraz świata nauki. Wojewódzka Rada Zatrudnienia w Olsztynie liczy 20 osób.

10.10. Europejskie Dni Przedsiębiorczości Młodych na Warmii i Mazurach

Europejskie Dni Przedsiębiorczości Młodych to inicjatywa Wojewódzkiego Urzędu Pracy w Olsztynie, wybrana spośród wielu zgłoszeń w Polsce, do współpracy z Komisją Europejską w zakresie programu Youth&Work, w ramach polskiej Prezydencji w Unii Europejskiej. Przygotowania do wydarzenia trwają od początku czerwca 2011 roku, a ich koordynacją zajmują się pracownicy Wydziału Pośrednictwa Pracy i Koordynacji Zabezpieczenia Społecznego oraz Centrum Informacji i Planowania Kariery Zawodowej WUP. Dni zainauguruje w październiku Międzynarodowa Konferencja *Przedsiębiorczość – pomysł młodych na życie*. Odbędą się również Międzynarodowe Targi Pracy Edukacji i Kariery, panele dyskusyjne, warsztaty, specjalistyczne konsultacje oraz konkurs wiedzy o przedsiębiorczości.

Patronat honorowy nad przedsięwzięciem objął Marszałek Województwa Warmińsko-Mazurskiego oraz Wojewoda Warmińsko-Mazurski. Patronat medialny przyjęła: Telewizja Polska S.A., Radio Olsztyn, Gazeta Olsztyńska, Gazeta Współczesna, Dziennik Elbląski, TV Olsztyn, Radio UWM FM, Radio ESKA, Radio EL Elbląg, EurActiv.pl, Planeta FM, portal: praca.wm.pl

Podsumowanie

Realizacja zadań w zakresie aktywnej polityki rynku pracy w województwie warmińsko-mazurskim w 2011 roku, przebiega w niekorzystnych warunkach.

Pomimo relatywnie dobrych wskaźników gospodarczych, perturbacje na światowych rynkach finansowych w USA i niektórych krajach UE, w niedługim czasie mogą przełożyć się na naszą sytuację gospodarczą. Spodziewane pogorszenia sytuacji gospodarczej wynika między innymi z: obniżenia kursu złotego w stosunku do innych walut, w szczególności do franka szwajcarskiego, dolara i EURO; wzrostu inflacji oraz ograniczenia skali inwestycji publicznych.

Powyższe czynniki przekładają się na nastroje i zachowania przedsiębiorców, wyrażające się w niższej skłonności do inwestowania i zakupów oraz ograniczenia popytu wewnętrznego eksportu. W efekcie, może nastąpić konieczność ograniczenia produkcji, a także redukcji zatrudnienia, co będzie prowadzić do wzrostu bezrobocia. Negatywnym sygnałem płynącym z gospodarki jest zjawisko powstawania zatorów płatniczych – kłopotów z bieżącym regulowaniem należności między kontrahentami.

Wśród istniejących i potencjalnych zagrożeń realizacji celów Regionalnego Planu Działań na rzecz Zatrudnienia w 2011 roku w Województwie Warmińsko-Mazurskim, w dokumencie tym wskazano między innymi niedobór środków Funduszu Pracy przeznaczonych na promocję zatrudnienia, łagodzenie skutków bezrobocia i aktywizację zawodową bezrobotnych. Podczas gdy w 2010 roku limit środków dla województwa warmińsko-mazurskiego wynosił 292 948,3 tys. zł, w 2011 roku został zmniejszony do 111 780,3 tys. zł (o 181 168,0 tys. zł, tj. o 61,8%).

Wśród determinantów wymieniono również utrwaloną niekorzystną strukturę bezrobocia oraz jego przestrzenne zróżnicowanie. Czynniki te, jak wynika z analizy sytuacji na wojewódzkim rynku pracy, mają istotny wpływ na kształt tej sytuacji, jednak nie determinują jej całkowicie.

Analiza sytuacji na warmińsko-mazurskim rynku pracy za osiem miesięcy 2011 roku, wskazuje na następujące wnioski:

1. Mimo niekorzystnych uwarunkowań na rynku pracy w 2011 roku (m.in. zagrożenie skutkami kryzysu, drastyczne obniżenie środków Funduszu Pracy na aktywne firmy przeciwdziałania bezrobociu), poziom bezrobocia od początku bieżącego roku w województwie warmińsko-mazurskim wykazuje tendencję spadkową; liczba bezrobotnych spadła o 8 744 osoby, tj. o 8,3%.
2. W porównaniu do sierpnia 2010 roku, liczba bezrobotnych w naszym regionie wzrosła o 1 530 osób, tj. o 1,6 pkt. proc. (wg stanu na 31.08.2010 r. liczba bezrobotnych wynosiła 95 668 osób)
3. Mimo najwyższego w kraju wskaźnika stopy bezrobocia rejestrowanego, zmniejsza się dystans regionalnej stopy bezrobocia do wartości krajowej (w 2011 roku mieści się on w granicach od 8,3 pkt. proc. do 6,7 pkt. proc.).
4. W przeciwieństwie do wartości stopy bezrobocia rejestrowanego, wartość regionalnej stopy bezrobocia według BAEL nie jest najwyższa w kraju (większa stopa bezrobocia, w I półroczu 2011 roku występowała w 9 województwach) i jest o 0,6 pkt. proc. niższa od wskaźnika krajowego.
5. Utrwaleniu uległa struktura regionalnego bezrobocia, biorąc pod uwagę zarówno procentowy udział osób w szczególnej sytuacji na rynku pracy, jak i charakterystykę bezrobotnych pod kątem cech socjodemograficznych. W strukturze regionalnego bezrobocia, w porównaniu do 2010 roku nastąpił wzrost procentowego udziału kobiet, mieszkańców wsi, niepełnosprawnych, bezrobotnych powyżej 50 roku życia, bezrobotnych bez kwalifikacji zawodowych oraz długotrwale bezrobotnych. Zmniejszył się natomiast procentowy udział osób do 25 roku życia oraz osób bezrobotnych z prawem do pobierania zasiłku;
6. Niekorzystnie kształtuje się struktura socjodemograficzna bezrobotnych, która wskazuje na znaczny udział procentowy osób w wieku od 18 do 34 lat i osób z niskim wykształceniem (gimnazjalnym bądź niższym oraz zasadniczym zawodowym);
7. Na korzyść, w 2011 roku, zmieniła się struktura ofert pracy i wolnych miejsc aktywizacji zawodowej. Oferty pracy niesubsydiowanej stanowią obecnie 48,3% wszystkich wolnych miejsc pracy i aktywizacji zawodowej, Znacznemu zmniejszeniu uległ udział procentowy wolnych miejsc aktywizacji zawodowej w ogóle ofert; w mniejszym stopniu spadł natomiast procentowy udział ofert zatrudnienia subsydiowanego;
8. W związku z ograniczeniem środków Funduszu Pracy, zmianie w porównaniu do analogicznego okresu 2010 roku uległa struktura wydatków. O ile w 2010 roku, wydatki na zasiłki dla bezrobotnych stanowiły 42,7% wydatków ogółem, a wydatki na aktywne programy rynku pracy – 53,0%, to w 2011 roku proporcje te zmieniły się i udział procentowy

tych wydatków w ogólnej sumie wynosi odpowiednio: 59,4% (zasiłki dla bezrobotnych) i 34,8% (programy na rzecz promocji zatrudnienia);

9. Zmniejszenie środków Funduszu Pracy znajduje odzwierciedlenie między innymi w:

- mniejszej, niż w analogicznym okresie 2010 roku, liczbie osób zaktywizowanych ze środków Funduszu Pracy (o 20 239 osób, tj. o 57,7%);
- mniejszym odpływie z bezrobocia – wyrejestrowano - o 17 832 osoby (o 15,6%) mniej niż w analogicznym okresie 2010 roku;
- strukturze wydatków Funduszu Pracy na aktywne formy – znacznemu zmniejszeniu uległ w niej udział procentowy wydatków na podjęcie działalności gospodarczej, jak również na refundację kosztów wyposażenia i doposażenia stanowisk pracy, przeznaczonych na zatrudnienie bezrobotnych.

10. Od początku realizacji PO KL w ramach dotychczas zakontraktowanych projektów wsparcie uzyska ponad 55 tys. osób – mieszkańców naszego regionu w tym ponad 40 tys. osób bezrobotnych, udzielono ok 6,5 tys. dotacji na podjęcie działalności gospodarczej,

11. Realizowane szkolenia odpowiadają na potrzeby rynku pracy. Dotyczą m.in. takich zawodów jak: operatorzy maszyn budowlanych, księgowi, opiekunki osób starszych, zawodowi kierowcy, magazynierzy z obsługą wózków widłowych, spawacze, brukarze. Są to również szkolenia z zakresu mechatroniki, ECDL, marketingu i zarządzania firmą, turystyki (hotelarstwo, gastronomia), przemysłu meblarskiego, informatyki, języków obcych, ochrony osób i mienia i inne.

Ocena sytuacji na warmińsko-mazurskim rynku pracy, wymaga odniesienia do celów polityki rynku pracy, określonych w RPD na 2011 rok:

1. Utrzymanie poziomu bezrobocia na prognozowanym poziomie 109,0 tys. – 119,5 tys.
2. Zmniejszenie wskaźnika procentowego udziału:
 - młodzieży do 25 roku życia w ogólnej liczbie bezrobotnych – do poziomu niższego niż 22,5%
 - osób w wieku powyżej 45/50 lat w ogólnej liczbie osób bezrobotnych – do poziomu niższego niż 21,5%
3. Osiągnięcie wskaźnika efektywności programów rynku pracy finansowanych z Funduszu Pracy oraz Europejskiego Funduszu Społecznego na poziomie wyższym niż 40%.

W związku z tym, iż weryfikacja pierwszego i trzeciego celu wymaga posługiwania się danymi według stanu na koniec roku, nie jest możliwa w tej chwili ocena stopnia ich realizacji. Wskaźniki celu drugiego kształtują się obecnie na poziomie, który pozwala stwierdzić trafność doboru działań, kierowanych do tych grup bezrobotnych (młodzież do 25 roku życia – 21,6%; osoby w wieku powyżej 45/50 lat – 21,9%). Szczególnym problemem regionalnego rynku pracy okazuje się długi czas pozostawania bez zatrudnienia. Osoby długotrwale bezrobotne, niejednokrotnie wykluczone bądź zagrożone wykluczeniem społecznym, stanowią obecnie 53,1% ogółu bezrobotnych, a wskaźnik ich procentowego udziału wzrósł w skali roku o 5,4 pkt. proc. Istnieje wobec tego konieczność podejmowania intensywnych działań aktywizujących te osoby.

Opracowanie:

Wydział Polityki Rynku Pracy
Wojewódzki Urząd Pracy w Olsztynie

Spis wykresów

- Wykres 1. Przeciętne zatrudnienie w sektorze przedsiębiorstw (w tys. osób) - 4
Wykres 2. Przeciętne miesięczne wynagrodzenia w sektorze przedsiębiorstw w wybranych sekcjach PKD w okresie styczeń-sierpień 2011 r. - 5
Wykres 3. Współczynnik aktywności zawodowej w województwie warmińsko-mazurskim i w kraju (I półrocze 2009-2011) - 9
Wykres 4. Wskaźnik zatrudnienia w województwie warmińsko-mazurskim i w kraju (I półrocze 2009-2011) - 10
Wykres 5. Stopa bezrobocia według BAEL w województwie warmińsko-mazurskim i w kraju (I półrocze 2009-2011) - 10
Wykres 6. Bezrobocie w województwie warmińsko-mazurskim w sierpniu 2011 roku -11
Wykres 7. Zmiany poziomu bezrobocia w województwie warmińsko-mazurskim w latach 2008-2011 -11
Wykres 8. Zmiany liczby bezrobotnych w % (sierpień 2010 – sierpień 2011) - 12
Wykres 9. Stopa bezrobocia w kraju i województwie warmińsko-mazurskim w dniu 31 sierpnia 2010 roku - 16
Wykres 10. Stopa bezrobocia w kraju i województwie warmińsko-mazurskim w dniu 31 sierpnia 2011 roku - 16
Wykres 11. Bezrobotni w szczególnej sytuacji na rynku pracy w sierpniu 2010-2011 - 20
Wykres 12. Struktura bezrobotnych w województwie warmińsko-mazurskim według grup wiekowych (I półrocze 2010-2011) - 21
Wykres 13. Struktura bezrobotnych w województwie warmińsko-mazurskim według wykształcenia (I półrocze 2010-2011) - 21
Wykres 14. Struktura bezrobotnych w województwie warmińsko-mazurskim według czasu pozostawania bez pracy (I półrocze 2010-2011) - 22
Wykres 15. Oferty wolnych miejsc pracy i miejsc aktywizacji zawodowej w województwie warmińsko-mazurskim pozyskane w okresie styczeń-sierpień w latach 2010-2011 - 24
Wykres 16. Oferty wolnych miejsc pracy i miejsc aktywizacji zawodowej w województwie warmińsko-mazurskim według rodzaju działalności (I półrocze 2011 roku) - 25
Wykres 17. Kraj pochodzenia zagranicznych miejsc pracy (styczeń-sierpień 2011 roku) - 26
Wykres 18. Napływy i odpływy z bezrobocia w okresie styczeń-sierpień 2010-2011 - 26
Wykres 19. Przyczyny wyłączeń z ewidencji bezrobotnych w okresie styczeń-sierpień 2011 roku - 26
Wykres 20. Struktura wydatków z Funduszu Pracy w województwie warmińsko-mazurskim w latach 2010-2011 - 31
Wykres 21. Struktura wydatków na aktywne formy z Funduszu Pracy w województwie warmińsko-mazurskim w okresie styczeń-sierpień 2011 roku - 31
Wykres 22. Wartość podpisanych umów/decyzji i wniosków o płatność w ramach komponentu regionalnego w stosunku do całości środków przyznanych dla poszczególnych województw na realizację Priorytetów VI-IX (%) - 35

Spis tabel

- Tabela 1. Wybrane wskaźniki aktywności ekonomicznej ludności Polski według województw (II kwartał 2011 roku) - 8
Tabela 2. Liczba osób objętych zgłoszonymi zwolnieniami grupowymi w województwie warmińsko-mazurskim od stycznia do sierpnia 2011 według Polskiej Klasyfikacji Działalności - 13
Tabela 3. Liczba osób objętych zwolnieniami grupowymi w województwie warmińsko-mazurskim w 2010 roku według Polskiej Klasyfikacji Działalności - 14
Tabela 4. Stopa bezrobocia w kraju i województwie warmińsko-mazurskim - 15
Tabela 5. Wybrane kategorie bezrobotnych w sierpniu w latach 2010-2011 - 18
Tabela 6. Bezrobotni według cech socjodemograficznych w województwie warmińsko-mazurskim (I półrocze 2010-2011) - 23
Tabela 7. Aktywizacja zawodowa wybranych grup bezrobotnych w okresie styczeń-sierpień 2011 roku - 27
Tabela 8. Struktura środków na finansowanie programów na rzecz promocji zatrudnienia i aktywizacji bezrobotnych w województwie warmińsko-mazurskim w latach 2010-2011 (w tys. zł) -stan na 31 sierpnia - 29
Tabela 9. Środki Funduszu Pracy na finansowanie programów na rzecz promocji zatrudnienia aktywizacji bezrobotnych w województwie warmińsko – mazurskim - stan na 31.08.2011r. - 30
Tabela 10. Wydatki na aktywne formy z Funduszu Pracy w okresie styczeń-sierpień w latach 2010-2011 - 32

Spis map

- Mapa 1. Podmioty gospodarki narodowej wpisane w rejestrze REGON według powiatów stan w dniu 31 sierpnia 2011 roku - 5
Mapa 2. Stopa bezrobocia w Polsce według województw (sierpień 2011) -17
Mapa 3. Stopa bezrobocia w województwie warmińsko-mazurskim według powiatów (sierpień 2011) -18

Załączniki

Załącznik 1.

Bezrobocie w województwie warmińsko – mazurskim

| PUP | Bezrobotni ogółem | | | | wzrost /spadek w % | | | wzrost /spadek w liczbach | | |
|------------------|-------------------|--------|----------|----------|--------------------|------|------|---------------------------|-------|-------|
| | grudzień | lipiec | sierpień | sierpień | 5:2 | 5:3 | 5:4 | 5 - 2 | 5 - 3 | 5 - 4 |
| | 2010 | 2011 | 2010 | 2011 | | | | | | |
| 1. | 2 | 3 | 4 | 5 | 6 | 7 | 8 | 9 | 10 | 11 |
| Bartoszyce | 6 730 | 6 212 | 6 274 | 6 158 | -8,5 | -0,9 | -1,8 | -572 | -54 | -116 |
| Braniewo | 4 364 | 4 181 | 3 807 | 4 145 | -5,0 | -0,9 | 8,9 | -219 | -36 | 338 |
| Działdowo | 5 792 | 5 625 | 5 530 | 5 726 | -1,1 | 1,8 | 3,5 | -66 | 101 | 196 |
| Elbląg grodzki | 7 589 | 7 169 | 7 079 | 7 246 | -4,5 | 1,1 | 2,4 | -343 | 77 | 167 |
| Elbląg ziemski | 5 456 | 4 836 | 4 499 | 4 903 | -10,1 | 1,4 | 9,0 | -553 | 67 | 404 |
| Ełk | 7 793 | 7 275 | 6 896 | 7 187 | -7,8 | -1,2 | 4,2 | -606 | -88 | 291 |
| Giżycko | 3 755 | 2 615 | 2 904 | 2 616 | -30,3 | 0,0 | -9,9 | -1 139 | 1 | -288 |
| Gołdap | 2 071 | 1 916 | 1 919 | 1 991 | -3,9 | 3,9 | 3,8 | -80 | 75 | 72 |
| Iława | 3 940 | 3 874 | 3 759 | 3 804 | -3,5 | -1,8 | 1,2 | -136 | -70 | 45 |
| Kętrzyn | 6 009 | 5 536 | 5 242 | 5 713 | -4,9 | 3,2 | 9,0 | -296 | 177 | 471 |
| Lidzbark | 3 946 | 3 849 | 3 643 | 3 762 | -4,7 | -2,3 | 3,3 | -184 | -87 | 119 |
| Mragowo | 4 158 | 3 018 | 3 096 | 3 080 | -25,9 | 2,1 | -0,5 | -1 078 | 62 | -16 |
| Nidzica | 2 138 | 2 102 | 1 843 | 1 987 | -7,1 | -5,5 | 7,8 | -151 | -115 | 144 |
| Nowe Miasto Lub. | 3 162 | 3 031 | 3 063 | 3 067 | -3,0 | 1,2 | 0,1 | -95 | 36 | 4 |
| Olecko | 2 950 | 2 715 | 2 698 | 2 744 | -7,0 | 1,1 | 1,7 | -206 | 29 | 46 |
| Olsztyn grodzki | 5 863 | 5 533 | 5 637 | 5 529 | -5,7 | -0,1 | -1,9 | -334 | -4 | -108 |
| Olsztyn ziemski | 7 574 | 6 951 | 6 698 | 6 913 | -8,7 | -0,5 | 3,2 | -661 | -38 | 215 |
| Ostróda | 7 841 | 7 288 | 7 503 | 7 350 | -6,3 | 0,9 | -2,0 | -491 | 62 | -153 |
| Pisz | 6 091 | 5 593 | 5 877 | 5 828 | -4,3 | 4,2 | -0,8 | -263 | 235 | -49 |
| Szczytno | 6 605 | 5 844 | 5 860 | 5 681 | -14,0 | -2,8 | -3,1 | -924 | -163 | -179 |
| Węgorzewo | 2 115 | 1 767 | 1 841 | 1 768 | -16,4 | 0,1 | -4,0 | -347 | 1 | -73 |
| Ogółem | 105 942 | 96 930 | 95 668 | 97 198 | -8,3 | 0,3 | 1,6 | -8 744 | 268 | 1 530 |

Stopa bezrobocia w województwie warmińsko-mazurskim

| PUP | grudzień 2010 | lipiec 2011 | sierpień 2010 | sierpień 2011 | wzrost/spad 5 - 2 | wzrost/spad 5 - 3 | wzrost/spad 5 - 4 |
|---------------------------------|------------------|----------------|------------------|------------------|----------------------|----------------------|----------------------|
| 1 | 2 | 3 | 4 | 5 | 6 | 7 | 8 |
| Podregion elbląski | 19,8 | 18,7 | 18,6 | 18,9 | -0,9 | 0,2 | 0,3 |
| Braniewski | 30,9 | 29,8 | 28,1 | 29,6 | -1,3 | -0,2 | 1,5 |
| Działdowski | 23,8 | 23,1 | 23,0 | 23,4 | -0,4 | 0,3 | 0,4 |
| Elbląski | 25,4 | 23,0 | 21,9 | 23,3 | -2,1 | 0,3 | 1,4 |
| Iławski | 11,2 | 11,0 | 10,8 | 10,8 | -0,4 | -0,2 | 0,0 |
| Nowomiejski | 20,0 | 19,2 | 19,5 | 19,4 | -0,6 | 0,2 | -0,1 |
| Ostródzki | 21,8 | 20,4 | 21,1 | 20,6 | -1,2 | 0,2 | -0,5 |
| M.Elbląg | 16,6 | 15,6 | 15,7 | 15,8 | -0,8 | 0,2 | 0,1 |
| Podregion ełcki | 24,2 | 21,8 | 22,2 | 22,0 | -2,2 | 0,2 | -0,2 |
| Ełcki | 24,5 | 23,0 | 22,3 | 22,8 | -1,7 | -0,2 | 0,5 |
| Giżycki | 18,9 | 13,8 | 15,3 | 13,8 | -5,1 | 0,0 | -1,5 |
| Olecki | 21,1 | 19,6 | 19,7 | 19,8 | -1,3 | 0,2 | 0,1 |
| Piski | 31,5 | 29,4 | 30,7 | 30,3 | -1,2 | 0,9 | -0,4 |
| Gołdapski | 22,0 | 20,5 | 20,7 | 21,2 | -0,8 | 0,7 | 0,5 |
| Węgorzewski | 26,9 | 23,3 | 24,2 | 23,3 | -3,6 | 0,0 | -0,9 |
| Podregion olsztyński | 18,3 | 16,7 | 16,7 | 16,7 | -1,6 | 0,0 | 0,0 |
| Bartoszycki | 31,0 | 29,1 | 29,5 | 29,0 | -2,0 | -0,1 | -0,5 |
| Kętrzyński | 28,3 | 26,5 | 25,7 | 27,1 | -1,2 | 0,6 | 1,4 |
| Lidzbarski | 26,1 | 25,4 | 24,6 | 25,0 | -1,1 | -0,4 | 0,4 |
| Mragowski | 22,1 | 17,0 | 17,5 | 17,3 | -4,8 | 0,3 | -0,2 |
| Nidzicki | 19,5 | 19,0 | 17,3 | 18,2 | -1,3 | -0,8 | 0,9 |
| Olsztyński | 20,3 | 18,8 | 18,4 | 18,7 | -1,6 | -0,1 | 0,3 |
| Szczycieński | 26,3 | 23,8 | 24,1 | 23,3 | -3,0 | -0,5 | -0,8 |
| M.Olsztyn | 6,9 | 6,5 | 6,7 | 6,5 | -0,4 | 0,0 | -0,2 |
| Województwo | 20,0 | 18,4 | 18,4 | 18,5 | -1,5 | 0,1 | 0,1 |
| Polska | 12,3 | 11,7 | 11,4 | 11,6 | -0,7 | -0,1 | 0,2 |

Wybrane kategorie bezrobotnych województwie warmińsko-mazurskim

Stan na 31.08.2011 roku

| Powiat | Ogółem bezrobotni | w tym | | | | | | | | | |
|-----------------|-------------------|--------------|----------------|--------------------|----------------|----------------|----------------|---------------------|----------------|------------------------|-----------------|
| | | kobiety | udział 3:2 w % | młodzież do 25 lat | udział 5:2 w % | mieszkańcy wsi | udział 7:2 w % | z prawem do zasiłku | udział 9:2 w % | długotrwale bezrobotni | udział 11:2 w % |
| 1 | 2 | 3 | 4 | 5 | 6 | 7 | 8 | 9 | 10 | 11 | 12 |
| Bartoszyce | 6158 | 3296 | 53,5 | 1187 | 19,3 | 3244 | 52,7 | 1143 | 18,6 | 3958 | 64,3 |
| Braniewo | 4145 | 2314 | 55,8 | 895 | 21,6 | 2362 | 57,0 | 822 | 19,8 | 2338 | 56,4 |
| Działdowo | 5726 | 3536 | 61,8 | 1338 | 23,4 | 3323 | 58,0 | 1244 | 21,7 | 3315 | 57,9 |
| Elbląg grodzki | 7246 | 3806 | 52,5 | 1259 | 17,4 | 0 | 0,0 | 969 | 13,4 | 3704 | 51,1 |
| Elbląg ziemski | 4903 | 2774 | 56,6 | 1081 | 22,0 | 3534 | 72,1 | 863 | 17,6 | 2832 | 57,8 |
| Ełk | 7187 | 3958 | 55,1 | 1524 | 21,2 | 2810 | 39,1 | 1415 | 19,7 | 4018 | 55,9 |
| Giżycko | 2616 | 1579 | 60,4 | 505 | 19,3 | 1149 | 43,9 | 387 | 14,8 | 1243 | 47,5 |
| Gołdap | 1991 | 1248 | 62,7 | 502 | 25,2 | 1217 | 61,1 | 371 | 18,6 | 1019 | 51,2 |
| Iława | 3804 | 2392 | 62,9 | 1017 | 26,7 | 1686 | 44,3 | 749 | 19,7 | 1380 | 36,3 |
| Kętrzyn | 5713 | 2974 | 52,1 | 1147 | 20,1 | 2975 | 52,1 | 1057 | 18,5 | 3384 | 59,2 |
| Lidzbark | 3762 | 2018 | 53,6 | 764 | 20,3 | 1626 | 43,2 | 778 | 20,7 | 2106 | 56,0 |
| Mragowo | 3080 | 1672 | 54,3 | 682 | 22,1 | 1549 | 50,3 | 572 | 18,6 | 1485 | 48,2 |
| Nidzica | 1987 | 1263 | 63,6 | 503 | 25,3 | 1258 | 63,3 | 483 | 24,3 | 876 | 44,1 |
| NML | 3067 | 1860 | 60,6 | 907 | 29,6 | 2293 | 74,8 | 601 | 19,6 | 1529 | 49,9 |
| Olecko | 2744 | 1602 | 58,4 | 613 | 22,3 | 1688 | 61,5 | 504 | 18,4 | 1510 | 55,0 |
| Olsztyn grodzki | 5529 | 2966 | 53,6 | 812 | 14,7 | 0 | 0,0 | 971 | 17,6 | 2137 | 38,7 |
| Olsztyn ziemski | 6913 | 3848 | 55,7 | 1386 | 20,0 | 4720 | 68,3 | 1744 | 25,2 | 3256 | 47,1 |
| Ostróda | 7350 | 4243 | 57,7 | 1770 | 24,1 | 4163 | 56,6 | 1468 | 20,0 | 3732 | 50,8 |
| Pisz | 5828 | 3057 | 52,5 | 1345 | 23,1 | 2689 | 46,1 | 1252 | 21,5 | 3389 | 58,2 |
| Szczytno | 5681 | 3201 | 56,3 | 1332 | 23,4 | 3667 | 64,5 | 1081 | 19,0 | 3381 | 59,5 |
| Węgorzewo | 1768 | 960 | 54,3 | 382 | 21,6 | 1027 | 58,1 | 310 | 17,5 | 1037 | 58,7 |
| Ogółem | 97198 | 54567 | 56,1 | 20951 | 21,6 | 46980 | 48,3 | 18784 | 19,3 | 51629 | 53,1 |

Zmiany w strukturze bezrobotnych w województwie warmińsko – mazurskim

Stan na 31.08.2011 r.

| Wyszczególnienie | sierpień | grudzień | lipiec | sierpień | zmiany | zmiany | zmiany | zmiany w % | zmiany w % | zmiany w % |
|--|----------|----------|--------|----------|--------|--------|--------|------------|------------|------------|
| | 2010 | 2010 | 2011 | 2011 | 5 - 4 | 5 - 3 | 5 - 2 | 5 : 4 | 5 : 3 | 5 : 2 |
| 1. | 2. | 3. | 4. | 5. | 6. | 7. | 8. | 9. | 10. | 11. |
| Bezrobotni ogółem | 95 668 | 105 942 | 96 930 | 97 198 | 268 | -8 744 | 1 530 | 0,3 | -8,3 | 1,6 |
| kobiety | 51 925 | 56 128 | 53 847 | 54 567 | 720 | -1 561 | 2 642 | 1,3 | -2,8 | 5,1 |
| % do ogółu bezrobotnych | 54,3 | 53,0 | 55,6 | 56,1 | 0,5 | 3,1 | 1,8 | x | x | x |
| bezrobotni do 25 roku życia | 21 138 | 22 992 | 21 088 | 20 951 | -137 | -2 041 | -187 | -0,6 | -8,9 | -0,9 |
| % do ogółu bezrobotnych | 22,1 | 21,7 | 21,8 | 21,6 | -0,2 | -0,1 | -0,5 | x | x | x |
| długotrwale bezrobotni | 45 680 | 51 808 | 51 234 | 51 629 | 395 | -179 | 5 949 | 0,8 | -0,3 | 13,0 |
| % do ogółu bezrobotnych | 47,7 | 48,9 | 52,9 | 53,1 | 0,2 | 4,2 | 5,4 | x | x | x |
| mieszkańcy wsi | 45 603 | 52 272 | 46 841 | 46 980 | 139 | -5 292 | 1 377 | 0,3 | -10,1 | 3,0 |
| % do ogółu bezrobotnych | 47,7 | 49,3 | 48,3 | 48,3 | 0,0 | -1,0 | 0,7 | x | x | x |
| bezrobotni z prawem do zasiłku | 20 384 | 21 709 | 18 613 | 18 784 | 171 | -2 925 | -1 600 | 0,9 | -13,5 | -7,8 |
| % do ogółu bezrobotnych | 21,3 | 20,5 | 19,2 | 19,3 | 0,1 | -1,2 | -2,0 | x | x | x |
| bezrobotni powyżej 50 roku życia | 19 405 | 22 038 | 20 258 | 20 307 | 49 | -1 731 | 902 | 0,2 | -7,9 | 4,6 |
| % do ogółu bezrobotnych | 20,3 | 20,8 | 20,9 | 20,9 | 0,0 | 0,1 | 0,6 | x | x | x |
| bezrobotni bez kwalifikacji zawodowych | 27 123 | 29 858 | 29 408 | 29 379 | -29 | -479 | 2 256 | -0,1 | -1,6 | 8,3 |
| % do ogółu bezrobotnych | 28,4 | 28,2 | 30,3 | 30,2 | -0,1 | 2,0 | 1,9 | x | x | x |
| niepełnosprawni | 4 959 | 5 319 | 5 090 | 5 130 | 40 | -189 | 171 | 0,8 | -3,6 | 3,4 |
| % do ogółu bezrobotnych | 5,2 | 5,0 | 5,3 | 5,3 | 0,0 | 0,3 | 0,1 | x | x | x |

Bezrobotni zarejestrowani w sierpniu 2011 roku

| PUP | Zarejestrowani w miesiącu sprawozdawczym | | Po raz pierwszy | | Po raz kolejny | | Po pracach interwencyjnych | | Po robotach publicznych | | Po stażu | | Po odbyciu przygotowania zawod. w miejscu pracy | | Po szkoleniu | | Po pracach społecznie użytecznych | |
|--------------------|--|--------------|-----------------|------------|----------------|--------------|----------------------------|------------|-------------------------|-----------|------------|------------|---|----------|--------------|-----------|-----------------------------------|------------|
| | ogółem | kobiety | ogółem | kobiety | ogółem | kobiety | ogółem | kobiety | ogółem | kobiety | ogółem | kobiety | ogółem | kobiety | ogółem | kobiety | ogółem | kobiety |
| 1 | 2 | 3 | 4 | 5 | 6 | 7 | 8 | 9 | 10 | 11 | 12 | 13 | 14 | 15 | 16 | 17 | 18 | 19 |
| Bartoszyce | 557 | 275 | 81 | 37 | 476 | 238 | 28 | 11 | 0 | 0 | 14 | 5 | 0 | 0 | 4 | 0 | 26 | 20 |
| Braniewo | 341 | 168 | 59 | 33 | 282 | 135 | 4 | 1 | 1 | 0 | 42 | 28 | 0 | 0 | 5 | 2 | 24 | 12 |
| Działdowo | 475 | 228 | 101 | 42 | 374 | 186 | 1 | 0 | 0 | 0 | 0 | 0 | 0 | 0 | 3 | 2 | 28 | 19 |
| Elbląg grodzki | 822 | 405 | 142 | 55 | 680 | 350 | 1 | 1 | 1 | 1 | 26 | 15 | 0 | 0 | 1 | 0 | 65 | 35 |
| Elbląg ziemski | 462 | 245 | 88 | 51 | 374 | 194 | 2 | 1 | 2 | 1 | 36 | 30 | 0 | 0 | 1 | 0 | 7 | 2 |
| Elk | 757 | 383 | 134 | 76 | 623 | 307 | 4 | 3 | 4 | 3 | 75 | 42 | 10 | 7 | 15 | 0 | 1 | 1 |
| Giżycko | 395 | 216 | 64 | 39 | 331 | 177 | 3 | 2 | 0 | 0 | 0 | 0 | 0 | 0 | 1 | 1 | 0 | 0 |
| Gołdap | 238 | 122 | 34 | 18 | 204 | 104 | 6 | 4 | 7 | 3 | 0 | 0 | 0 | 0 | 0 | 0 | 0 | 0 |
| Iława | 556 | 311 | 114 | 71 | 442 | 240 | 10 | 6 | 0 | 0 | 1 | 0 | 1 | 1 | 15 | 13 | 0 | 0 |
| Kętrzyn | 681 | 359 | 81 | 49 | 600 | 310 | 69 | 37 | 0 | 0 | 0 | 0 | 0 | 0 | 20 | 7 | 122 | 77 |
| Lidzbark Warm. | 346 | 163 | 52 | 27 | 294 | 136 | 2 | 1 | 0 | 0 | 19 | 8 | 0 | 0 | 1 | 0 | 10 | 6 |
| Mragowo | 483 | 229 | 74 | 40 | 409 | 189 | 3 | 1 | 0 | 0 | 9 | 7 | 0 | 0 | 14 | 0 | 2 | 1 |
| Nidzica | 243 | 125 | 41 | 15 | 202 | 110 | 1 | 1 | 0 | 0 | 3 | 2 | 0 | 0 | 2 | 0 | 22 | 18 |
| Nowe Miasto Lub. | 243 | 123 | 14 | 6 | 229 | 117 | 2 | 2 | 0 | 0 | 18 | 16 | 0 | 0 | 0 | 0 | 1 | 0 |
| Olecko | 310 | 155 | 62 | 30 | 248 | 125 | 1 | 1 | 13 | 10 | 5 | 5 | 0 | 0 | 6 | 1 | 0 | 0 |
| Olsztyn grodzki | 864 | 409 | 222 | 106 | 642 | 303 | 1 | 0 | 0 | 0 | 62 | 38 | 0 | 0 | 36 | 4 | 8 | 4 |
| Olsztyn ziemski | 776 | 395 | 163 | 80 | 613 | 315 | 10 | 2 | 0 | 0 | 11 | 7 | 0 | 0 | 13 | 2 | 28 | 22 |
| Ostróda | 814 | 418 | 142 | 80 | 672 | 338 | 5 | 5 | 0 | 0 | 61 | 45 | 0 | 0 | 3 | 0 | 1 | 0 |
| Pisz | 798 | 438 | 84 | 45 | 714 | 393 | 34 | 27 | 29 | 9 | 20 | 14 | 0 | 0 | 10 | 0 | 192 | 128 |
| Szczytno | 478 | 247 | 92 | 51 | 386 | 196 | 5 | 4 | 0 | 0 | 0 | 0 | 0 | 0 | 33 | 21 | 3 | 3 |
| Węgorzewo | 199 | 102 | 31 | 13 | 168 | 89 | 3 | 1 | 0 | 0 | 5 | 4 | 0 | 0 | 0 | 0 | 22 | 18 |
| Województwo | 10 838 | 5 516 | 1 875 | 964 | 8 963 | 4 552 | 195 | 111 | 57 | 27 | 407 | 266 | 11 | 8 | 183 | 53 | 562 | 366 |

Bezrobotni zarejestrowani w okresie styczeń-sierpień 2011 roku

| PUP | Zarejestrowani w okresie sprawozdawczym | | Po raz pierwszy | | Po raz kolejny | | Po pracach interwencyjnych | | Po robotach publicznych | | Po stażu | | Po odbyciu przygotowania zawod. w miejscu pracy | | Po szkoleniu | | Po pracach społecznie użytecznych | |
|--------------------|---|--------------|-----------------|-------------|----------------|--------------|----------------------------|------------|-------------------------|------------|-------------|-------------|---|-----------|--------------|------------|-----------------------------------|-------------|
| | ogółem | kobiety | ogółem | kobiety | ogółem | kobiety | ogółem | kobiety | ogółem | kobiety | ogółem | kobiety | ogółem | kobiety | ogółem | kobiety | ogółem | kobiety |
| 1 | 2 | 3 | 4 | 5 | 6 | 7 | 8 | 9 | 10 | 11 | 12 | 13 | 14 | 15 | 16 | 17 | 18 | 19 |
| Bartoszyce | 4246 | 2018 | 492 | 237 | 3754 | 1781 | 103 | 59 | 80 | 22 | 323 | 226 | 0 | 0 | 91 | 9 | 147 | 111 |
| Braniewo | 2795 | 1325 | 471 | 242 | 2324 | 1083 | 132 | 62 | 44 | 6 | 181 | 123 | 0 | 0 | 43 | 28 | 58 | 37 |
| Działdowo | 3864 | 1835 | 627 | 299 | 3237 | 1536 | 12 | 4 | 15 | 13 | 297 | 173 | 0 | 0 | 41 | 2 | 55 | 33 |
| Elbląg grodzki | 6294 | 3016 | 946 | 447 | 5348 | 2569 | 44 | 10 | 25 | 13 | 414 | 302 | 0 | 0 | 23 | 3 | 105 | 60 |
| Elbląg ziemski | 3720 | 1804 | 560 | 272 | 3160 | 1532 | 90 | 46 | 23 | 10 | 291 | 206 | 0 | 0 | 9 | 2 | 76 | 50 |
| Ełk | 5641 | 2591 | 820 | 411 | 4821 | 2180 | 20 | 14 | 14 | 4 | 333 | 231 | 51 | 24 | 145 | 38 | 35 | 23 |
| Giżycko | 3031 | 1396 | 465 | 229 | 2566 | 1167 | 26 | 17 | 9 | 3 | 73 | 56 | 0 | 0 | 51 | 27 | 3 | 1 |
| Goldap | 2130 | 993 | 202 | 116 | 1928 | 877 | 26 | 15 | 11 | 6 | 198 | 136 | 1 | 0 | 23 | 4 | 88 | 69 |
| Iława | 4975 | 2541 | 781 | 400 | 4194 | 2141 | 39 | 21 | 5 | 0 | 312 | 245 | 1 | 1 | 27 | 24 | 2 | 2 |
| Kętrzyn | 5600 | 2719 | 547 | 266 | 5053 | 2453 | 191 | 108 | 21 | 8 | 348 | 259 | 1 | 0 | 90 | 22 | 1261 | 690 |
| Lidzbark Warm. | 3053 | 1432 | 447 | 221 | 2606 | 1211 | 22 | 12 | 65 | 11 | 341 | 224 | 0 | 0 | 7 | 0 | 19 | 14 |
| Mragowo | 3557 | 1539 | 460 | 225 | 3097 | 1314 | 28 | 14 | 2 | 1 | 236 | 151 | 0 | 0 | 144 | 38 | 14 | 7 |
| Nidzica | 2502 | 1192 | 366 | 182 | 2136 | 1010 | 23 | 11 | 14 | 3 | 246 | 168 | 0 | 0 | 21 | 6 | 177 | 128 |
| Nowe Miasto Lub. | 2554 | 1282 | 388 | 192 | 2166 | 1090 | 67 | 45 | 42 | 25 | 233 | 167 | 1 | 1 | 3 | 0 | 48 | 40 |
| Olecko | 2529 | 1166 | 390 | 219 | 2139 | 947 | 8 | 7 | 184 | 108 | 130 | 106 | 3 | 3 | 46 | 15 | 0 | 0 |
| Olsztyn grodzki | 6897 | 3432 | 1686 | 870 | 5211 | 2562 | 15 | 11 | 3 | 3 | 731 | 552 | 2 | 2 | 94 | 37 | 49 | 33 |
| Olsztyn ziemski | 6769 | 3351 | 1244 | 611 | 5525 | 2740 | 87 | 42 | 38 | 19 | 544 | 383 | 1 | 0 | 75 | 35 | 210 | 140 |
| Ostróda | 6532 | 3160 | 701 | 386 | 5831 | 2774 | 55 | 26 | 60 | 21 | 816 | 552 | 0 | 0 | 65 | 22 | 139 | 103 |
| Pisz | 5677 | 2786 | 632 | 299 | 5045 | 2487 | 271 | 204 | 718 | 394 | 377 | 239 | 0 | 0 | 73 | 32 | 519 | 340 |
| Szczytno | 3987 | 1856 | 632 | 281 | 3355 | 1575 | 77 | 50 | 70 | 23 | 401 | 307 | 0 | 0 | 67 | 22 | 28 | 21 |
| Węgorzewo | 1679 | 821 | 192 | 95 | 1487 | 726 | 75 | 48 | 18 | 5 | 206 | 149 | 1 | 0 | 13 | 5 | 70 | 58 |
| Województwo | 88032 | 42255 | 13049 | 6500 | 74983 | 35755 | 1411 | 826 | 1461 | 698 | 7031 | 4955 | 62 | 31 | 1151 | 371 | 3103 | 1960 |

Bilans bezrobotnych ogółem

| Sierpień 2011 | | | | | | | | | | | | | | | | | | | | | | | |
|--------------------|--------------|-------------|------------------|-------------|----------------|-------------|------------------|-------------|---------------|------------|---------------|------------|------------|------------|-----------|-----------|-----------|------------|---------------------|-----------------------------------|-------------------|----------------------------|-----------------------------|
| POWIAT | NAPLYW | | ODPLYW | | Podjęcia pracy | | | | | | | | | | | | | | | | | | |
| | | | | | Ogółem | Kobiety | Niesubsydiowanej | | | | Subsydiowanej | | | | | | | | Rozpoczęcie szkoleń | Rrozp.prac społecznie użytecznych | Rozpoczęcie stazu | Niepotwierdzenia gotowości | Rozpocz.przygotow. zawodowe |
| | Ogółem | Kobiety | W tym: sezonowej | | | | Ogółem | Kobiety | w tym: | | | | | | | | | | | | | | |
| | | | Ogółem | Kobiety | Ogółem | Kobiety | | | Interwencyjne | publiczne | dotacje | | | | | | | | | | | | |
| | Ogółem | Kobiety | Ogółem | Kobiety | Ogółem | Kobiety | Ogółem | Kobiety | Ogółem | Kobiety | Ogółem | Kobiety | Bezrob | Pracodaw | | | | | | | | | |
| Bartoszyce | 557 | 275 | 611 | 296 | 275 | 113 | 224 | 102 | 0 | 0 | 51 | 11 | 31 | 5 | 0 | 0 | 3 | 17 | 0 | 22 | 1 | 129 | 0 |
| Braniewo | 341 | 168 | 377 | 171 | 128 | 67 | 99 | 53 | 5 | 3 | 29 | 14 | 20 | 9 | 1 | 1 | 2 | 6 | 22 | 21 | 1 | 112 | 0 |
| Działdowo | 475 | 228 | 374 | 173 | 229 | 105 | 212 | 98 | 7 | 5 | 17 | 7 | 5 | 2 | 2 | 2 | 1 | 9 | 22 | 0 | 11 | 68 | 0 |
| Elbląg grodzki | 822 | 405 | 745 | 342 | 267 | 139 | 238 | 121 | 0 | 0 | 29 | 18 | 1 | 0 | 1 | 1 | 6 | 20 | 7 | 0 | 19 | 343 | 0 |
| Elbląg ziemski | 462 | 245 | 395 | 186 | 159 | 74 | 140 | 69 | 0 | 0 | 19 | 5 | 2 | 0 | 1 | 0 | 5 | 10 | 2 | 4 | 5 | 127 | 0 |
| Elk | 757 | 383 | 845 | 308 | 335 | 134 | 312 | 124 | 0 | 0 | 23 | 10 | 11 | 6 | 0 | 0 | 0 | 12 | 27 | 0 | 38 | 337 | 0 |
| Giżycko | 395 | 216 | 394 | 177 | 117 | 52 | 108 | 49 | 0 | 0 | 9 | 3 | 1 | 1 | 1 | 1 | 0 | 7 | 2 | 5 | 26 | 143 | 0 |
| Gołdap | 238 | 122 | 163 | 55 | 72 | 27 | 61 | 24 | 52 | 22 | 11 | 3 | 3 | 1 | 0 | 0 | 0 | 6 | 0 | 1 | 1 | 62 | 0 |
| Ilawa | 556 | 311 | 626 | 328 | 329 | 185 | 302 | 167 | 0 | 0 | 27 | 18 | 19 | 17 | 0 | 0 | 0 | 8 | 46 | 1 | 0 | 138 | 0 |
| Kętrzyn | 681 | 359 | 504 | 251 | 175 | 89 | 133 | 64 | 0 | 0 | 42 | 25 | 42 | 25 | 0 | 0 | 0 | 0 | 1 | 122 | 0 | 150 | 0 |
| Lidzbark Warm. | 346 | 163 | 433 | 185 | 182 | 82 | 167 | 76 | 146 | 69 | 15 | 6 | 0 | 0 | 0 | 0 | 7 | 6 | 1 | 0 | 2 | 173 | 0 |
| Mragowo | 483 | 229 | 421 | 180 | 157 | 75 | 148 | 70 | 0 | 0 | 9 | 5 | 2 | 1 | 0 | 0 | 1 | 6 | 14 | 3 | 8 | 144 | 0 |
| Nidzica | 243 | 125 | 358 | 160 | 128 | 56 | 122 | 55 | 0 | 0 | 6 | 1 | 2 | 1 | 0 | 0 | 0 | 3 | 12 | 43 | 26 | 101 | 0 |
| Nowe Miasto Lub. | 243 | 123 | 207 | 89 | 94 | 47 | 93 | 47 | 0 | 0 | 1 | 0 | 0 | 0 | 0 | 0 | 0 | 1 | 0 | 1 | 1 | 85 | 0 |
| Olecko | 310 | 155 | 281 | 116 | 120 | 54 | 86 | 36 | 39 | 20 | 34 | 18 | 12 | 7 | 10 | 6 | 5 | 7 | 13 | 2 | 12 | 80 | 0 |
| Olsztyn grodzki | 864 | 409 | 868 | 413 | 336 | 175 | 291 | 159 | 0 | 0 | 45 | 16 | 6 | 3 | 1 | 1 | 13 | 15 | 12 | 9 | 62 | 358 | 1 |
| Olsztyn ziemski | 776 | 395 | 814 | 375 | 354 | 168 | 316 | 154 | 6 | 4 | 38 | 14 | 13 | 7 | 12 | 1 | 8 | 3 | 4 | 31 | 43 | 289 | 0 |
| Ostróda | 814 | 418 | 752 | 372 | 374 | 193 | 358 | 183 | 0 | 0 | 16 | 10 | 3 | 2 | 0 | 0 | 0 | 3 | 3 | 10 | 33 | 229 | 0 |
| Pisz | 798 | 438 | 563 | 255 | 279 | 135 | 138 | 42 | 95 | 29 | 141 | 93 | 124 | 88 | 4 | 2 | 0 | 13 | 11 | 0 | 19 | 173 | 0 |
| Szczytno | 478 | 247 | 641 | 264 | 189 | 76 | 171 | 68 | 13 | 10 | 18 | 8 | 12 | 8 | 5 | 0 | 0 | 1 | 29 | 4 | 18 | 283 | 0 |
| Węgorzewo | 199 | 102 | 198 | 100 | 32 | 12 | 12 | 3 | 0 | 0 | 20 | 9 | 6 | 4 | 0 | 0 | 13 | 1 | 34 | 24 | 4 | 58 | 0 |
| Województwo | 10838 | 5516 | 10570 | 4796 | 4331 | 2058 | 3731 | 1764 | 363 | 162 | 600 | 294 | 315 | 187 | 38 | 15 | 64 | 154 | 262 | 303 | 330 | 3582 | 1 |

Bilans bezrobotnych ogółem (styczeń- sierpień 2011 roku)

| 2011 | | | | | | | | | | | | | | | | | | | | | | | |
|--------------------|--------------|--------------|------------------|--------------|----------------|--------------|------------------|--------------|---------------|-------------|---------------|-------------|-------------|-------------|------------|------------|---------------------|-----------------------------------|-------------------|----------------------------|-----------------------------|--------------|-----------|
| POWIAT | NAPLYW | | ODPLYW | | Podjęcia pracy | | | | | | | | | | | | | | | | | | |
| | | | | | Ogółem | Kobiety | Niesubsydiowanej | | | | Subsydiowanej | | | | | | Rozpoczęcie szkoleń | Rrozp-prac społecznie użytecznych | Rozpoczęcie stażu | Niepotwierdzenia gotowości | Rozpocz.przygotow. zawodowe | | |
| | Ogółem | Kobiety | W tym: sezonowej | | | | Ogółem | Kobiety | w tym: | | | | | | | | | | | | | | |
| | | | Ogółem | Kobiety | Ogółem | Kobiety | | | Interwencyjne | publiczne | dotacje | | | | | | | | | | | | |
| | Ogółem | Kobiety | Ogółem | Kobiety | Ogółem | Kobiety | Ogółem | Kobiety | Ogółem | Kobiety | Ogółem | Kobiety | Ogółem | Kobiety | Bezrob | Pracodaw | | | | | | | |
| Bartoszyce | 4246 | 2018 | 4818 | 2259 | 2164 | 929 | 1732 | 774 | 0 | 0 | 432 | 155 | 241 | 85 | 0 | 0 | 63 | 126 | 83 | 272 | 204 | 1059 | 0 |
| Braniewo | 2795 | 1325 | 3014 | 1473 | 1269 | 615 | 903 | 441 | 50 | 24 | 366 | 174 | 255 | 144 | 47 | 4 | 25 | 39 | 63 | 231 | 148 | 709 | 0 |
| Działdowo | 3864 | 1835 | 3930 | 1747 | 2157 | 932 | 1972 | 831 | 88 | 57 | 185 | 101 | 72 | 44 | 42 | 26 | 24 | 47 | 53 | 71 | 245 | 1019 | 0 |
| Elbląg grodzki | 6294 | 3016 | 6637 | 3041 | 2249 | 1084 | 2014 | 972 | 0 | 0 | 235 | 112 | 52 | 21 | 11 | 4 | 43 | 117 | 36 | 88 | 333 | 2868 | 0 |
| Elbląg ziemski | 3720 | 1804 | 4273 | 1974 | 1523 | 703 | 1284 | 602 | 1 | 1 | 239 | 101 | 86 | 47 | 54 | 12 | 35 | 58 | 13 | 154 | 341 | 1464 | 1 |
| Elk | 5641 | 2591 | 6247 | 2490 | 2855 | 1130 | 2593 | 1050 | 0 | 0 | 262 | 80 | 76 | 32 | 82 | 17 | 0 | 100 | 191 | 52 | 392 | 2015 | 20 |
| Giżycko | 3031 | 1396 | 4170 | 1945 | 1813 | 895 | 1655 | 841 | 0 | 0 | 158 | 54 | 62 | 24 | 1 | 1 | 21 | 73 | 62 | 74 | 160 | 1276 | 8 |
| Gołdap | 2130 | 993 | 2210 | 904 | 1058 | 373 | 921 | 325 | 669 | 276 | 137 | 48 | 27 | 11 | 18 | 6 | 21 | 62 | 23 | 107 | 88 | 590 | 0 |
| Ĺawa | 4975 | 2541 | 5111 | 2314 | 2451 | 1160 | 2309 | 1103 | 0 | 0 | 142 | 57 | 38 | 27 | 0 | 0 | 0 | 104 | 47 | 17 | 0 | 1700 | 0 |
| Kętrzyn | 5600 | 2719 | 5896 | 2629 | 2023 | 886 | 1563 | 698 | 0 | 0 | 460 | 188 | 405 | 167 | 0 | 0 | 29 | 22 | 97 | 1263 | 121 | 1921 | 0 |
| Lidzbark Warm. | 3053 | 1432 | 3237 | 1428 | 1597 | 726 | 1444 | 689 | 1261 | 604 | 153 | 37 | 89 | 16 | 0 | 0 | 9 | 53 | 7 | 21 | 139 | 839 | 0 |
| Mragowo | 3557 | 1539 | 4635 | 2043 | 2128 | 1003 | 1925 | 933 | 0 | 0 | 203 | 70 | 115 | 38 | 0 | 0 | 29 | 57 | 156 | 107 | 151 | 1245 | 0 |
| Nidzica | 2502 | 1192 | 2653 | 1161 | 1105 | 413 | 966 | 372 | 0 | 0 | 139 | 41 | 73 | 33 | 0 | 0 | 20 | 44 | 41 | 234 | 137 | 774 | 0 |
| Nowe Miasto Lub. | 2554 | 1282 | 2649 | 1202 | 1365 | 609 | 1273 | 574 | 0 | 0 | 92 | 35 | 51 | 26 | 0 | 0 | 5 | 36 | 3 | 67 | 127 | 775 | 1 |
| Olecko | 2529 | 1166 | 2735 | 1104 | 1437 | 599 | 1106 | 442 | 667 | 279 | 331 | 157 | 36 | 28 | 176 | 89 | 39 | 79 | 57 | 23 | 105 | 731 | 0 |
| Olsztyn grodzki | 6897 | 3432 | 7231 | 3478 | 3265 | 1687 | 3021 | 1574 | 2 | 1 | 244 | 113 | 26 | 16 | 5 | 5 | 81 | 63 | 115 | 189 | 349 | 2394 | 8 |
| Olsztyn ziemski | 6769 | 3351 | 7430 | 3530 | 3360 | 1613 | 3084 | 1502 | 120 | 62 | 276 | 111 | 95 | 46 | 93 | 32 | 56 | 23 | 81 | 350 | 278 | 2525 | 10 |
| Ostróda | 6532 | 3160 | 7023 | 3194 | 3350 | 1562 | 3184 | 1487 | 11 | 4 | 166 | 75 | 40 | 18 | 0 | 0 | 2 | 44 | 14 | 194 | 137 | 2336 | 0 |
| Pisz | 5677 | 2786 | 5940 | 2794 | 2765 | 1339 | 1879 | 835 | 1280 | 617 | 886 | 504 | 552 | 373 | 202 | 93 | 4 | 128 | 77 | 485 | 158 | 1382 | 0 |
| Szczytno | 3987 | 1856 | 4911 | 2165 | 2034 | 936 | 1823 | 842 | 146 | 98 | 211 | 94 | 107 | 65 | 14 | 2 | 34 | 55 | 96 | 107 | 77 | 1838 | 0 |
| Węgorzewo | 1679 | 821 | 2026 | 941 | 847 | 384 | 704 | 314 | 0 | 0 | 143 | 70 | 69 | 37 | 31 | 11 | 23 | 20 | 47 | 96 | 107 | 637 | 0 |
| Województwo | 88032 | 42255 | 96776 | 43816 | 42815 | 19578 | 37355 | 17201 | 4295 | 2023 | 5460 | 2377 | 2567 | 1298 | 776 | 302 | 563 | 1350 | 1362 | 4202 | 3797 | 30097 | 48 |

Wolne miejsca pracy i miejsca aktywizacji zawodowej

| PUP | Sierpień 2010 | | | | | Sierpień 2011 | | | | | Zmiana w % | | |
|--------------------|---------------------|--------------|-----------------|-------------|-------------|---------------------|--------------|-----------------|-------------|-------------|--------------|--------------|-------------|
| | Oferty pracy ogółem | Subsydiowane | Niesubsydiowane | 3:2 w % | 4:2 w % | Oferty pracy ogółem | Subsydiowane | Niesubsydiowane | 8:7 w % | 9:7 w % | 7:2 | 8:3 | 9:4 |
| 1 | 2 | 3 | 4 | 5 | 6 | 7 | 8 | 9 | 10 | 11 | 12 | 13 | 14 |
| Bartoszyce | 97 | 55 | 42 | 56,7 | 43,3 | 134 | 23 | 111 | 17,2 | 82,8 | 38,1 | -58,2 | 164,3 |
| Braniewo | 183 | 151 | 32 | 82,5 | 17,5 | 89 | 55 | 34 | 61,8 | 38,2 | -51,4 | -63,6 | 6,3 |
| Działdowo | 129 | 28 | 101 | 21,7 | 78,3 | 94 | 20 | 74 | 21,3 | 78,7 | -27,1 | -28,6 | -26,7 |
| Elbląg Grodzki | 292 | 213 | 79 | 72,9 | 27,1 | 148 | 52 | 96 | 35,1 | 64,9 | -49,3 | -75,6 | 21,5 |
| Elbląg Ziemski | 138 | 119 | 19 | 86,2 | 13,8 | 60 | 32 | 28 | 53,3 | 46,7 | -56,5 | -73,1 | 47,4 |
| Elk | 164 | 107 | 57 | 65,2 | 34,8 | 159 | 42 | 117 | 26,4 | 73,6 | -3,0 | -60,7 | 105,3 |
| Giżycko | 161 | 76 | 85 | 47,2 | 52,8 | 87 | 39 | 48 | 44,8 | 55,2 | -46,0 | -48,7 | -43,5 |
| Gołdap | 74 | 46 | 28 | 62,2 | 37,8 | 48 | 23 | 25 | 47,9 | 52,1 | -35,1 | -50,0 | -10,7 |
| Hawa | 274 | 164 | 110 | 59,9 | 40,1 | 228 | 52 | 176 | 22,8 | 77,2 | -16,8 | -68,3 | 60,0 |
| Kętrzyn | 236 | 212 | 24 | 89,8 | 10,2 | 183 | 164 | 19 | 89,6 | 10,4 | -22,5 | -22,6 | -20,8 |
| Lidzbark Warmiński | 89 | 47 | 42 | 52,8 | 47,2 | 79 | 20 | 59 | 25,3 | 74,7 | -11,2 | -57,4 | 40,5 |
| Mragowo | 93 | 48 | 45 | 51,6 | 48,4 | 60 | 19 | 41 | 31,7 | 68,3 | -35,5 | -60,4 | -8,9 |
| Nidzica | 156 | 96 | 60 | 61,5 | 38,5 | 155 | 80 | 75 | 51,6 | 48,4 | -0,6 | -16,7 | 25,0 |
| Nowe Miasto Lub. | 62 | 38 | 24 | 61,3 | 38,7 | 61 | 14 | 47 | 23,0 | 77,0 | -1,6 | -63,2 | 95,8 |
| Olecko | 70 | 51 | 19 | 72,9 | 27,1 | 76 | 39 | 37 | 51,3 | 48,7 | 8,6 | -23,5 | 94,7 |
| Olsztyn Grodzki | 518 | 75 | 443 | 14,5 | 85,5 | 311 | 84 | 227 | 27,0 | 73,0 | -40,0 | 12,0 | -48,8 |
| Olsztyn Ziemski | 296 | 137 | 159 | 46,3 | 53,7 | 221 | 103 | 118 | 46,6 | 53,4 | -25,3 | -24,8 | -25,8 |
| Ostróda | 291 | 199 | 92 | 68,4 | 31,6 | 132 | 45 | 87 | 34,1 | 65,9 | -54,6 | -77,4 | -5,4 |
| Pisz | 180 | 133 | 47 | 73,9 | 26,1 | 191 | 153 | 38 | 80,1 | 19,9 | 6,1 | 15,0 | -19,1 |
| Szczytno | 242 | 173 | 69 | 71,5 | 28,5 | 61 | 29 | 32 | 47,5 | 52,5 | -74,8 | -83,2 | -53,6 |
| Węgorzewo | 207 | 128 | 79 | 61,8 | 38,2 | 54 | 48 | 6 | 88,9 | 11,1 | -73,9 | -62,5 | -92,4 |
| Województwo | 3952 | 2296 | 1656 | 58,1 | 41,9 | 2631 | 1136 | 1495 | 43,2 | 56,8 | -33,4 | -50,5 | -9,7 |

Wolne miejsca pracy i miejsca aktywizacji zawodowej w okresie styczeń-sierpień (2010 - 2011)

| PUP | 2010 | | | | | 2011 | | | | | Zmiana w % | | |
|--------------------|---------------------|--------------|-----------------|-------------|-------------|---------------------|--------------|-----------------|-------------|-------------|--------------|--------------|-------------|
| | Oferty pracy ogółem | Subsydiowane | Niesubsydiowane | 3:2 w % | 4:2 w % | Oferty pracy ogółem | Subsydiowane | Niesubsydiowane | 8:7 w % | 9:7 w % | 7:2 | 8:3 | 9:4 |
| 1 | 2 | 3 | 4 | 5 | 6 | 7 | 8 | 9 | 10 | 11 | 12 | 13 | 14 |
| Bartoszyce | 1507 | 1300 | 207 | 86,3 | 13,7 | 1005 | 797 | 208 | 79,3 | 20,7 | -33,3 | -38,7 | 0,5 |
| Braniewo | 1769 | 1589 | 180 | 89,8 | 10,2 | 1091 | 769 | 322 | 70,5 | 29,5 | -38,3 | -51,6 | 78,9 |
| Działdowo | 1521 | 952 | 569 | 62,6 | 37,4 | 889 | 442 | 447 | 49,7 | 50,3 | -41,6 | -53,6 | -21,4 |
| Elbląg Grodzki | 2892 | 2288 | 604 | 79,1 | 20,9 | 1450 | 823 | 627 | 56,8 | 43,2 | -49,9 | -64,0 | 3,8 |
| Elbląg Ziemski | 1933 | 1753 | 180 | 90,7 | 9,3 | 865 | 603 | 262 | 69,7 | 30,3 | -55,3 | -65,6 | 45,6 |
| Elk | 2052 | 1548 | 504 | 75,4 | 24,6 | 1781 | 770 | 1011 | 43,2 | 56,8 | -13,2 | -50,3 | 100,6 |
| Giżycko | 1433 | 1002 | 431 | 69,9 | 30,1 | 874 | 406 | 468 | 46,5 | 53,5 | -39,0 | -59,5 | 8,6 |
| Goldap | 1254 | 903 | 351 | 72,0 | 28,0 | 618 | 327 | 291 | 52,9 | 47,1 | -50,7 | -63,8 | -17,1 |
| Iława | 1552 | 751 | 801 | 48,4 | 51,6 | 1485 | 192 | 1293 | 12,9 | 87,1 | -4,3 | -74,4 | 61,4 |
| Kętrzyn | 2383 | 2161 | 222 | 90,7 | 9,3 | 2177 | 1819 | 358 | 83,6 | 16,4 | -8,6 | -15,8 | 61,3 |
| Lidzbark Warmiński | 1085 | 811 | 274 | 74,7 | 25,3 | 820 | 312 | 508 | 38,0 | 62,0 | -24,4 | -61,5 | 85,4 |
| Mragowo | 1468 | 928 | 540 | 63,2 | 36,8 | 966 | 430 | 536 | 44,5 | 55,5 | -34,2 | -53,7 | -0,7 |
| Nidzica | 1190 | 916 | 274 | 77,0 | 23,0 | 918 | 535 | 383 | 58,3 | 41,7 | -22,9 | -41,6 | 39,8 |
| Nowe Miasto Lub. | 910 | 681 | 229 | 74,8 | 25,2 | 571 | 259 | 312 | 45,4 | 54,6 | -37,3 | -62,0 | 36,2 |
| Olecko | 1000 | 717 | 283 | 71,7 | 28,3 | 947 | 432 | 515 | 45,6 | 54,4 | -5,3 | -39,7 | 82,0 |
| Olsztyn Grodzki | 3075 | 1160 | 1915 | 37,7 | 62,3 | 2551 | 624 | 1927 | 24,5 | 75,5 | -17,0 | -46,2 | 0,6 |
| Olsztyn Ziemski | 2629 | 1739 | 890 | 66,1 | 33,9 | 1674 | 898 | 776 | 53,6 | 46,4 | -36,3 | -48,4 | -12,8 |
| Ostróda | 2493 | 1771 | 722 | 71,0 | 29,0 | 1443 | 426 | 1017 | 29,5 | 70,5 | -42,1 | -75,9 | 40,9 |
| Pisz | 3134 | 2627 | 507 | 83,8 | 16,2 | 1911 | 1479 | 432 | 77,4 | 22,6 | -39,0 | -43,7 | -14,8 |
| Szczytno | 1709 | 1242 | 467 | 72,7 | 27,3 | 686 | 393 | 293 | 57,3 | 42,7 | -59,9 | -68,4 | -37,3 |
| Węgorzewo | 1255 | 981 | 274 | 78,2 | 21,8 | 558 | 347 | 211 | 62,2 | 37,8 | -55,5 | -64,6 | -23,0 |
| Województwo | 38244 | 27820 | 10424 | 72,7 | 27,3 | 25280 | 13083 | 12197 | 51,8 | 48,2 | -33,9 | -53,0 | 17,0 |

**Tabela. Wydatki na aktywne formy przeciwdziałania bezrobociu z Funduszu Pracy w województwie
warmińsko - mazurskim* - stan na 31.08.2011r.**

| PUP | Wydatki ogółem | w tym: | | Aktywne formy | w tym: | | | | | | | | | Inne aktywne* |
|--------------------|-------------------|---------------------------|-------------------|------------------|----------------|------------------|--------------------|----------------------------|---------------------------|---------------------------|-----------------|-----------------|--------------------------------|------------------|
| | | Zasilki dla bezrob. | Dodatek aktyw. | | Szkolenia | Prace interw. | Roboty publicz. | Prace społ. użytecz. | Dotacje dla pracod. | Dotacje dla bezrob. | Staż | Przyg. zawod | Koszty zakwat. przejazdu | |
| 1 | 2 | 3 | 4 | 5 | 6 | 7 | 8 | 9 | 10 | 11 | 12 | 13 | 14 | 15 |
| Bartoszyce | 13 415,2 | 7 554,5 | 206,2 | 5 358,5 | 225,5 | 1 338,1 | 147,7 | 118,2 | 622,6 | 1 181,5 | 1 404,2 | 0,0 | 176,2 | 144,5 |
| Braniewo | 9 463,2 | 5 254,8 | 138,1 | 3 307,0 | 57,1 | 1 382,1 | 140,1 | 77,0 | 272,6 | 354,3 | 894,5 | 0,0 | 0,0 | 129,3 |
| Działdowo | 11 563,1 | 7 464,7 | 167,0 | 3 621,7 | 97,9 | 466,2 | 254,4 | 24,0 | 255,0 | 360,0 | 1 847,3 | 0,0 | 223,6 | 93,3 |
| Elbląg | 21 985,5 | 13 106,5 | 396,4 | 7 632,3 | 86,3 | 562,4 | 382,9 | 155,9 | 1 005,0 | 1 118,9 | 4 044,8 | 113,4 | 19,3 | 143,4 |
| Elk | 15 149,5 | 10 167,4 | 340,4 | 4 251,4 | 328,9 | 259,1 | 464,8 | 31,1 | 0,0 | 0,0 | 2 286,6 | 277,1 | 64,6 | 539,2 |
| Giżycko | 6 871,4 | 3 935,5 | 83,7 | 2 598,1 | 91,2 | 541,7 | 9,9 | 37,7 | 422,4 | 341,6 | 743,6 | 113,7 | 86,6 | 209,7 |
| Gołdap | 4 916,9 | 2 331,8 | 103,3 | 2 321,7 | 9,7 | 207,6 | 77,3 | 50,4 | 514,9 | 410,0 | 934,0 | 28,5 | 28,0 | 61,3 |
| Ława | 10 096,0 | 5 809,1 | 192,7 | 3 826,1 | 24,1 | 915,3 | 0,0 | 0,0 | 0,0 | 0,0 | 2 785,8 | 53,8 | 20,7 | 26,4 |
| Kętrzyn | 12 221,6 | 7 407,7 | 181,6 | 4 351,1 | 171,0 | 1 361,1 | 0,0 | 188,6 | 161,6 | 379,8 | 1 868,1 | 1,1 | 74,3 | 145,5 |
| Lidzbark Warm | 8 623,4 | 5 241,6 | 133,0 | 3 103,7 | 20,7 | 400,0 | 0,0 | 3,2 | 254,7 | 104,6 | 2 106,3 | 0,0 | 137,8 | 76,4 |
| Mragowo | 10 055,4 | 6 129,1 | 240,6 | 3 418,3 | 226,7 | 377,8 | 6,4 | 55,6 | 284,4 | 419,9 | 1 830,5 | 0,0 | 26,8 | 190,2 |
| Nidzica | 6 169,2 | 3 567,9 | 195,0 | 2 277,7 | 56,2 | 397,6 | 64,2 | 44,7 | 0,0 | 360,0 | 1 257,1 | 0,0 | 28,6 | 69,3 |
| Nowe Miasto | 6 888,1 | 3 709,8 | 114,8 | 2 888,1 | 22,6 | 519,1 | 161,2 | 40,5 | 0,0 | 0,0 | 1 790,2 | 259,1 | 21,0 | 74,4 |
| Olecko | 6 476,9 | 3 355,4 | 199,2 | 2 694,9 | 72,3 | 129,8 | 586,4 | 8,3 | 242,7 | 669,4 | 776,1 | 21,0 | 58,6 | 130,3 |
| Olsztyn grodz. | 12 113,1 | 6 333,7 | 241,4 | 4 818,5 | 106,7 | 245,3 | 56,8 | 92,4 | 217,3 | 1 092,5 | 2 727,7 | 65,0 | 5,0 | 209,8 |
| Olsztyn ziem. | 17 181,8 | 11 510,0 | 551,8 | 4 733,5 | 121,9 | 598,9 | 300,6 | 145,8 | 103,3 | 737,4 | 2 353,8 | 141,5 | 59,6 | 170,7 |
| Ostróda | 17 660,3 | 10 081,1 | 533,5 | 5 528,8 | 57,7 | 859,8 | 104,0 | 128,7 | 74,0 | 360,5 | 3 723,3 | 0,0 | 68,7 | 152,1 |
| Pisz | 13 460,7 | 8 543,6 | 218,8 | 4 173,5 | 83,6 | 1 202,4 | 871,4 | 133,2 | 200,0 | 38,0 | 1 495,6 | 0,0 | 44,7 | 104,6 |
| Szczytno | 12 072,9 | 7 329,1 | 295,9 | 4 107,6 | 95,4 | 1 184,1 | 130,6 | 64,3 | 0,0 | 476,1 | 1 724,3 | 0,0 | 142,3 | 290,5 |
| Węgorzewo | 4 334,7 | 2 261,5 | 85,0 | 1 807,2 | 20,6 | 591,0 | 187,0 | 11,6 | 18,9 | 245,8 | 521,8 | 111,2 | 59,1 | 40,2 |
| Województwo | 220 718,9 | 131 094,8 | 4 618,4 | 76 819,7 | 1 976,1 | 13 539,4 | 3 945,7 | 1 411,2 | 649,4 | 8 650,3 | 37 115,6 | 1 185,4 | 1 345,5 | 3 001,1 |

* W pozycji **INNE AKTYWNE** mieszczą się: stypendia za okres szkolenia, studiów podyplomowych, okres kontynuowania nauki, koszty badań bezrobotnych, zatrudnienie wspierane, refundacja składek na ubezpieczenie społeczne, restrukturyzacja zatrudnienia.

Tabela. Struktura wydatków na aktywne formy przeciwdziałania skutkom bezrobocia w województwie warmińsko – mazurskim w okresie styczeń – sierpień 2011 rok

| PUP | Aktywne formy | W tym: | | | | | | | | | Inne |
|--------------------|---------------|-------------|----------------------|------------------|---------------------------|-------------------------|--------------------------|--------------|------------------|--------------------------|-------------|
| | | Szkolenia | Prace interwencyjne. | Roboty publiczne | Prace społecznie użytecz. | Dotacje dla pracodawców | Dotacje dla bezrobotnych | Staż | Przygot. zawodo. | Koszty zakwat. przejazdu | |
| 1 | 2 | 3 | 4 | 5 | 6 | 7 | 8 | 9 | 10 | 11 | 12 |
| Bartoszyce | 100,0% | 4,2% | 25,0% | 2,8% | 2,2% | 11,6% | 22,0% | 26,2% | 0,0% | 3,3% | 2,7% |
| Braniewo | 100,0% | 1,7% | 41,8% | 4,2% | 2,3% | 8,2% | 10,7% | 27,0% | 0,0% | 0,0% | 3,9% |
| Działdowo | 100,0% | 2,7% | 12,9% | 7,0% | 0,7% | 7,0% | 9,9% | 51,0% | 0,0% | 6,2% | 2,6% |
| Elbląg | 100,0% | 1,1% | 7,4% | 5,0% | 2,0% | 13,2% | 14,7% | 53,0% | 1,5% | 0,3% | 1,9% |
| Ełk | 100,0% | 7,7% | 6,1% | 10,9% | 0,7% | 0,0% | 0,0% | 53,8% | 6,5% | 1,5% | 12,7% |
| Giżycko | 100,0% | 3,5% | 20,8% | 0,4% | 1,5% | 16,3% | 13,1% | 28,6% | 4,4% | 3,3% | 8,1% |
| Gołdap | 100,0% | 0,4% | 8,9% | 3,3% | 2,2% | 22,2% | 17,7% | 40,2% | 1,2% | 1,2% | 2,6% |
| Iława | 100,0% | 0,6% | 23,9% | 0,0% | 0,0% | 0,0% | 0,0% | 72,8% | 1,4% | 0,5% | 0,7% |
| Kętrzyn | 100,0% | 3,9% | 31,3% | 0,0% | 4,3% | 3,7% | 8,7% | 42,9% | 0,0% | 1,7% | 3,3% |
| Lidzbark Warm. | 100,0% | 0,7% | 12,9% | 0,0% | 0,1% | 8,2% | 3,4% | 67,9% | 0,0% | 4,4% | 2,5% |
| Mragowo | 100,0% | 6,6% | 11,1% | 0,2% | 1,6% | 8,3% | 12,3% | 53,6% | 0,0% | 0,8% | 5,6% |
| Nidzica | 100,0% | 2,5% | 17,5% | 2,8% | 2,0% | 0,0% | 15,8% | 55,2% | 0,0% | 1,3% | 3,0% |
| Nowe Miasto | 100,0% | 0,8% | 18,0% | 5,6% | 1,4% | 0,0% | 0,0% | 62,0% | 9,0% | 0,7% | 2,6% |
| Olecko | 100,0% | 2,7% | 4,8% | 21,8% | 0,3% | 9,0% | 24,8% | 28,8% | 0,8% | 2,2% | 4,8% |
| Olsztyn grodz. | 100,0% | 2,2% | 5,1% | 1,2% | 1,9% | 4,5% | 22,7% | 56,6% | 1,3% | 0,1% | 4,4% |
| Olsztyn ziem. | 100,0% | 2,6% | 12,7% | 6,4% | 3,1% | 2,2% | 15,6% | 49,7% | 3,0% | 1,3% | 3,6% |
| Ostróda | 100,0% | 1,0% | 15,6% | 1,9% | 2,3% | 1,3% | 6,5% | 67,3% | 0,0% | 1,2% | 2,8% |
| Pisz | 100,0% | 2,0% | 28,8% | 20,9% | 3,2% | 4,8% | 0,9% | 35,8% | 0,0% | 1,1% | 2,5% |
| Szczytno | 100,0% | 2,3% | 28,8% | 3,2% | 1,6% | 0,0% | 11,6% | 42,0% | 0,0% | 3,5% | 7,1% |
| Węgorzewo | 100,0% | 1,1% | 32,7% | 10,3% | 0,6% | 1,0% | 13,6% | 28,9% | 6,2% | 3,3% | 2,2% |
| Województwo | 100,0% | 2,6% | 17,6% | 5,1% | 1,8% | 6,1% | 11,3% | 48,3% | 1,5% | 1,8% | 3,9% |